京城日報
大詔奉戴日

けふ大詔奉戴日

詔書

天佑ヲ保有シ萬世一系ノ皇祚ヲ踐メル大日本帝國天皇ハ昭ニ忠誠勇武ナル汝有衆ニ示ス

朕茲ニ米國及英國ニ對シテ戰ヲ宣ス朕カ陸海將兵ハ全力ヲ奮テ交戰ニ從事シ朕カ百僚有司ハ勵精職務ヲ奉行シ朕カ衆庶ハ各々其ノ本分ヲ盡シ億兆一心國家ノ總力ヲ擧ケテ征戰ノ目的ヲ達成スルニ遺算ナカラムコトヲ期セヨ

抑々東亞ノ安定ヲ確保シ以テ世界ノ平和ニ寄與スルハ丕顯ナル皇祖考丕承ナル皇考ノ作述セル遠猷ニシテ朕カ拳々措カサル所而シテ列國トノ交誼ヲ篤クシ萬邦共榮ノ樂ヲ偕ニスルハ之亦帝國カ常ニ國交ノ要義ト爲ス所ナリ今ヤ不幸ニシテ米英兩國ト釁端ヲ開クニ至ル洵ニ已ムヲ得サルモノアリ豈朕カ志ナラムヤ中華民國政府曩ニ帝國ノ眞意ヲ解セス濫ニ事ヲ構ヘテ東亞ノ平和ヲ攪亂シ遂ニ帝國ヲシテ干戈ヲ執ルニ至ラシメ茲ニ四年有餘ヲ經タリ幸ニ國民政府更新スルアリ帝國ハ之ト善隣ノ誼ヲ結ヒ相提携スルニ至レルモ重慶ニ殘存スル政權ハ米英ノ庇蔭ヲ恃ミテ兄弟尚未タ牆ニ相鬩クヲ悛メス米英兩國ハ殘存政權ヲ支援シテ東亞ノ禍亂ヲ助長シ平和ノ美名ニ匿レテ東洋制覇ノ非望ヲ逞ウセムトス剩ヘ與國ヲ誘ヒ帝國ノ周邊ニ於テ武備ヲ增強シテ我ニ挑戰シ更ニ帝國ノ平和的通商ニ有ラユル妨害ヲ與ヘ遂ニ經濟斷交ヲ敢テシ帝國ノ生存ニ重大ナル脅威ヲ加フ朕ハ政府ヲシテ事態ヲ平和ノ裡ニ回復セシメムトシ隱忍久シキニ彌リタルモ彼ハ毫モ交讓ノ精神ナク徒ニ時局ノ解決ヲ遷延セシメテ此ノ間却ツテ益々經濟上軍事上ノ脅威ヲ增大シ以テ我ヲ屈從セシメムトス斯ノ如クニシテ推移セムカ東亞安定ニ關スル帝國積年ノ努力ハ悉ク水泡ニ歸シ帝國ノ存立亦正ニ危殆ニ瀕セリ事既ニ此ニ至ル帝國ハ今ヤ自存自衞ノ爲蹶然起ツテ一切ノ障礙ヲ破碎スルノ外ナキナリ

皇祖皇宗ノ神靈上ニ在リ朕ハ汝有衆ノ忠誠勇武ニ信倚シ祖宗ノ遺業ヲ恢弘シ速ニ禍根ヲ芟除シテ東亞永遠ノ平和ヲ確立シ以テ帝國ノ光榮ヲ保全セムコトヲ期ス

御名御璽

昭和十六年十二月八日

工場・鑛山從業員に 第二次現員徵用

けふ令書交付式を擧行

[illegible]勤勞に對す[illegible]鑛山に對して右令書を交付する[illegible]第二次徵用に際し總督府では左の如き情報課長談を發表した

情報課長談

去る二月八日の大詔奉戴日を期し[illegible]重要工場、鑛山の一部に對し朝鮮においては初めて工場長、鑛山長以下全從業員の現員徵用を實施したのであるが、今回更に其の範圍を擴大して工場、鑛山從業員の第二次現員徵用が行はれた。現員徵用實施の趣旨並に重要點業者及び從業員の責務に關しては第一次徵用の實施に當り發表された政務總監談で明かなので重ねて述べる必要はないが、窮局は日に日に苛烈の度を加へ重要物資緊急增產の切要なる今日より大なるはない

仍つて刻下最も緊要なる工場、鑛山に對し順次徵用を實施し工場長以下全從業員白紙應召の國家的榮譽の下に其の總力を結集して、緊急增產に遺憾なからしめんとしたのである

幸にして先般徵用を實施した工場、鑛山においては、何れも工場長、鑛山長以下全從業員頭に一層となつて增產に挺身し頗る良好なる成績を擧げ誠に同慶の至りであるが、今回徵用實施の工場、鑛山に於ても選ばれたる應徵士の矜りを以て優秀なる成果を擧げ、相共に生產戰力緊急增強の國家的要請に應ふる樣期待して止まない

現員徵用を行つたが、更に今回範圍を擴張して廣範圍な第二次徵用を決行することとなり、八日被徵用工場[illegible]

三笠宮殿下台臨

陸軍科學學校卒業式

【東京電話】東京都牛込の陸軍科學學校では七日畏くも三笠宮殿下の御臺臨を仰ぎ高等科、普通科、技術科各學生の卒業式を擧行したこの日御差遣宮殿下には午前九時卅分蒲員差遣『君が代』吹奏裡に御着校、七田校長の御先導にて一旦休憩室に入らせられ御少憩の御後山田教育總監閣下に拜謁を賜はる御後、七田校長の卒業報告を受けさせられ、同九時五十五分御講場に成らせられ、高等科學生川島武大尉の『屋外の形狀および效力に及ぼす影響について』同阿部太郎大尉の『上陸戰闘用舟艇について』同溝口英明大尉の『わが國科學技術の動向について』と題する御前講演を約四十五分間に亙つて聞召され、一日御休憩の御後、式場に台臨、各卒業生代表に對いて畏くも侍從武官相澤中佐から優等生に賜品を傳達し同十一時五分式は滯りなく終了、御差遣宮殿下には蒲員差遣『君が代』吹奏裡に同十一時十五分同校御發、御機嫌麗しく御歸還あらせられた

優等卒業生(普通科)

田川亮平大尉(福井縣出身)
柴田芳久大尉(滋賀縣出身)
藤田博夫大尉(兵庫縣出身)

外相政務奏上

【東京電話】重光外相は七日午後二時宮中に參內、天皇陛下に拜謁仰付けられ所管事項に關し奏上、種々御下問に奉答して御前を退下した

東條首相、帶廣視察

【東京電話】東條首相兼陸相は六日早朝東京を出發、北海道帶廣に赴き軍事ならびに地方事情を視察、七日午後歸京した

社說

配給道の確立と整備

生活必需物資の配給については徐々に軌道に乘りつゝありとはいへ、未だ十全といふことは出來ない。即ち配給關係者の無自覺、不認識による不正不合理が跡を絕つに至らないことを指摘して、國民總力朝鮮聯盟の事務局長が、明朗適正なる配給道の確立を說いたことは、もとより當然のことである。既に今日の大戰爭を繼續中である以上、あらゆる物資に多少の窮乏をつげ來ることは必至であつて、これがために一般家庭生活が、若干の抑制を受けることもまた必然である。

そこで物資の確保といふことが要求されて來るが、それは要するに最低必要量の確保であることを前提とし、欲望の命ずるまゝに取得を望む態度は、既に許されぬことを覺悟しなければならぬ。これを適當に規正するところに配給の要諦が生れて來るといつても差支へない。然るに往々にして闇價取引、橫流れ、買溜め等のことが生ずるのは、所謂配給關係者の自覺が十分でないからに外ならず、これに消費者の認識不足を放置することによつて、一層配給の弊害が蔓延るのである。いはゆる綜合配給制の強化、業者や町會の公宗勤行、業者の誘導等の間隙が生じて來ることに鑑みて、常に現實の姿に眼を注ぐことが必要で、公正でなければならないのである。

ることは出來ないのである。然しながら、これ等人的關係の是正には、配給機構の整備と是非のほかに、配給機構の整備といふことは、一層緊要なことであつて、これなくして徒らに配給者、消費者のみを責めるのは當らない。それなれば如何なる機構を持つべきであるかといふことについては、專ら當局の施設に俟つところが多く、これは單なる机上の公式論のみを以て足れりとすべきでない。即ち、民情の機微を察して適正なる配給の道を求めるに越したことはなく、今日甚だよりとせる道に、魚と肉、豆腐など同じ野菜類に配給日の重複を避けるやう配慮するも、明日は非なる場合もあることに鑑みて、常に現實の姿に眼を注ぐ公正でなければならないのである。例へば鮮魚、野菜等の配給はといふのである。

給制度の確立と、末端機構の整備と綜合配給制採用のことなども、官廳に於て探究して檢討し、その結果によつては、早速實施に移すべき面も多いであらう。京城府内各百貨店等において實行しつゝある切符制度についても、販賣狀態のこととも睨み合せて、更に研究の餘地があることは否めない。

要するに、生活物資配給のことは、配給制度が未だ整備の途上にあるとはいへ、これを指導すべき當局の明敏と、直接配給に關係する業者の自覺と、消費者の理解と協力とが相結んで初めて明朗適正の道を進むことが出來る譯であつて、これには一切の利己心を捨てゝ、專ら必勝の信念を堅持すること以外に方法はない。

マニプール平原 三方より睥睨

英國の苦悶愈々加重

【東京電話】刻々に迫りつゝあるインパール總攻擊開始の時期を繞りわが印度進攻作戰の動向は四日ボース首班の敵米英追放の歷史的聲明と相俟つて敵陣營に深刻なる衝動を與へるに至つた、すなはち北方より進擊のわが精鋭は早くもインパール北方廿粁の地點に進出し周邊彼する敵を尻目に遙かマニプール平原を睥睨、インパール前衞陣地をつぎく〳〵に殲滅しつゝ南下の総攻擊勢を完結しつゝあり、一方廿九日以來インパール東側ブリル河上流廿粁附近で敵本據攻擊の前哨戰を演じつゝあつたわが諸部隊は數ケ所に敵據點を排除しつゝ一路マニプール平原へ突入敢行の態勢に入つてゐる

また二十八日早朝來サンジャック(インパール東北三十粁)を奪取した他の部隊はマニプール街道を突破し急遽南方へ轉進、インパール目指して途中の遮斷陣地を破つてリカバウ高地における敵の據點タムは一日わが部隊の猛攻によつて完全に占領され、またトンザンより北上せる部隊は三日早くもパレル東十粁の地點に迫つた

かくて印度防衞の主軸たる中部國境防衞の任にある敵第四軍の牙城インパールの陷落は時間の問題であるが、敵が過去數ケ月以來インパールに對して行つた防備措置もまたこの非常事態に備へて相當のものであり、輕視を許されない、すなはち現在敵はインパールに多量の貯藏物資を有してをり、インパール、コヒマ補給路を遮斷されても數週間はなほ大丈夫で更に物資缺乏の際には空中補給を行ふなど頑強せるインパールの陷落に對しても敵は一流の詭辯の豫測を傳へてゐるが、その反面敵の不安焦燥は最早蔽ふべくもない

インパールの陷落は敵第四軍の徹底的粉碎とアッサム平原へ重大なる脅威を加へる結果となるので、敵側は早くもアッサム、ベンガル鐵道遮斷の危機に對して血眼となつてゐる、敵にとつてかゝる重大なる脅威は援蔣に悩む米國と英國との對立感情を更に激化することは必定とみられ、目睫に迫るインパールの陷落の意義は極めて重大である、この時に當りボース首班が敵に投げつけた印度獨立への血戰の第二次聲明は祖國印度の地から英國を驅逐せんとする第一聲であるだけに印度民衆に與へる反響は大なるものがあり、印度解放の烽火は英國の不安に一段と拍車をかけてゐる

かくて印度解放の進擊とともに從來の英米の祖國印度攻擊態勢の矛先は何ともなく高く、世紀に見る東亞と印度の攻防はアラカン

印緬國境の悪路を征く印度國民軍巨砲部隊(陸軍省檢閲濟)

南寧飛行場急襲

十二機を擊墜炎上す

【南支那派遣○○基地七日同盟】わが航空部隊は五日黎明南寧飛行場を強襲し地上にあつたP40三機を炎上せしめ、さらに邀撃し來つた敵戰闘機と交戰、P40七機を撃墜したほか地上の敵大型機に損傷を與へ敵戰闘機を浴びせその一ケ所炎上せしめた、この戰鬪でわが方自爆二機の尊い犠牲を出した

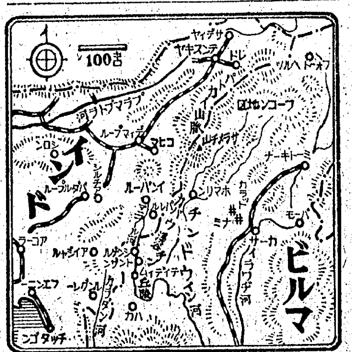

陳廣東省長逝去

重慶側暴力團の兇行

【廣東七日同盟】廣東省長陳耀祖氏は四日午後六時二十分ごろ廣東市文德路附近を通行中重慶側暴力團員のため遂に五日午前一時五十五分逝去した、右に關し南支軍では同日正午報道部長談と共に左の如く發表した

南支軍發表(五日十二時) 陳省長は四日午後六時十分頃市内文德路を通行中兇漢に狙撃せられ直ちに病院に收容加療せるも五日午前一時五十五分遂に逝去せり、犯人は目下日華共同にて嚴探中なるも重慶側テロ行爲と推定せり

追つて省長の職務は王廳務廳長、役綿主任の職務は羅參謀長それ〴〵これを代行す

故陳廣東省長

南支軍最高指揮官談

陳耀祖氏が四日兇漢の手にかかつて殉職されたことは洵に哀惜に堪へない、省長の在職中の功績は枚擧に遑がないが特に大東亞戰爭完遂のためあらゆる方面に率先陣頭指揮し、また積極的に協力せられた勞々の偉勳は吾人の感謝に堪へぬところである

吾人は省長が大東亞戰爭最後の勝利を見ずして倒れられたことについて洵に遺憾に堪へないが省長の精神は必ずや中國官民を奮ひ起たせ戰爭目的に邁進せしめるであらうことを疑はない、軍としては中國側軍官民一同が今回の禍を轉じて福となし今後益々大東亞戰爭完遂に邁進せんことを望んで已まない

模範省の治績

【廣東七日同盟】重慶側テロの兇手に斃れた廣東省長陳耀祖氏は昭和十五年五月國民政府として戰禍の中から輝かしい發足を見た廣東省政府の代理主席兼建設廳長として和平建設に數々な手腕を振ひ同十一月同省主席に就任するや國府政治力の滲透に施政の重點を置き國府治下の模範省として着々治績を擧げてゐた

殊に國府參戰直後には行政機構の一元化を斷行して省長に就任、國米同生共死の陣頭指揮、生產增強を中心に和平地區としての國父の役割增大に努め、或は宗ら直接日本軍の作戰ならびに治安に協力して後方治安の確立に不安なからしめ大東亞戰完遂のため貢獻するところ極めて大なるものがあつた

なほ陳耀祖氏は汪主席夫人陳璧君女史の實弟であり、本年五十二才、廣東人、米國コルネル大學卒業後直ちに廣東省政府に入り建設廳長、鐵道部財務司長、省政府委員等を歷任、國府還都後廣東省代理主席兼建設廳長に推され民國卅二年省長となつた

再び空挺隊猛攻

陸鷲 二據點を連日強襲

【ビルマ○○基地七日同盟】さる廿八日の攻擊以來しばし沈默のまゝ敵空挺隊の蠢動を監視してゐたわがビルマ方面陸軍航空部隊は三日を期して再び敵空挺隊據點の猛攻擊を開始した

三日 薄暮突如としてわが戰闘機隊はナミ(カーサ西北五十キロ)西北方十五キロのカラツト敵飛行場を急襲、猛烈な敵對空砲火を冒して銃爆擊を敢行、ダクラスDC3型輸送機二機、グライダー一機を擊破、さらに同夜爆擊機はナミの敵空中補給飛行場を攻擊、味方補給機と誤認して標識燈により合圖する敵飛行場に巨彈の雨を浴せて大損害を與へた

四日 拂曉わが新鋭○○戰隊の編隊はカラツト敵飛行場を強襲猛烈な敵機關砲火を衝いて對地銃砲擊を反復、ダクラスDC3型輸送機二機、グライダー數機を擊破すると共に飛行場周邊の敵機關砲陣地を攻擊、數ケ所より大火災を生ぜしめた、さらに同日深更わが爆擊隊の精鋭は標識燈、點燈中のナミ飛行場を攻擊三ケ所を炎上せしめ大損害を與へて歸還した

五日 未明わが急降下爆擊隊はカラツト飛行場を強襲、超低空より的確なる爆擊を敢行、飛行場施設を爆碎して歸還した

味方と誤認し 標識燈を點火

物量ならぬ爆彈の雨

【ビルマ○○基地六日同盟】ビルマ方面わが陸軍航空部隊は、ナミ(カーサ西北方五十キロ)西北方五十キロ)西北方十五キロのカラツト敵飛行場に對して三、四、五日の三回にわたり痛烈な爆擊を加へたが、以下はカラツト敵飛行場第一次爆擊の詳報である

目指す敵のカラツト空中補給飛行場はすでに近い、○時○分遂に敵飛行場は指呼の間に迫つたぐぐつと高度を下げたわが機は敵飛行場の周圍を大きく旋回すると、この時敵飛行場の周邊にぱつと眩い標識燈がついた

わが機を、物資投下に來た米機と思ひ込んだ敵側はわが爆擊隊とも知らず標識燈を點けたのだ、わが機は飛行場滑走路目指して急降下爆擊を敢行した、敵飛行場にはわが必殺の巨彈が炸裂して一面の火の海だ、やがて敵は高射機關銃の盲射をはじめた、だが我機はわが機はこんな痛快な爆擊はないぞと哄笑しながら悠々基地へ向つて飛翔してゐた

四十二機來襲

ウオッゼ島部隊奮戰

【中部太平洋○○基地七日同盟】四日午前マーシャル諸島ウオッゼ島に敵小型機延四十二機が來襲、わが所在部隊はその一機を擊墜した、また敵大型機延二十一機も來襲し猛砲射擊を加へて來たが、わが所在部隊は直ちにこれを邀擊し數發の命中彈を與へてこれに痛烈な損害を與へた、敵艦艇は大きく傾斜し蒼惶として遁走した、わが方被害なし、更に三日朝ボナペ島にもB25三機、F4U數機が來襲、これを邀擊しB25一機、F4U二機を擊墜した、わが方は計三機を擊墜した、わが方被害僅少

堅陣パレルへ猛進

【緬印國境○○長谷川報道班員六日發】チモー三日擊敵の寡兵を衝いて北行を開始、本道と平行するシボン、パレル道を敵陣パレル目指して猛進中である

敵の焦慮は空し

【ビルマ前線基地にて鈴木報道班員四日發】イセーは麾下の全航空兵力を擧げてインパールを死守せんと總力を擧げ一方敵地上部隊は北部アーコン方面から、また南部アラカン戰線から、さらにカルカツタ方面から獄兵力を割かれて苦悶の態を示してゐる

わが有力な空陸部隊は、わが陸軍空挺部隊は日本軍の來襲を豫想しなる情勢下インパール周邊に陣取る敵陣地の要衝の爆撃に當りその好機を狙ひつゝ其の兵力を割いてマニプール平原に增援を試みんとしてゐるが、わが彼方の進擊に對してはすでにその時機を失したかの感がある時恰も無謀なるわが陣地の後方を攪亂せんと北ビルマに降下した敵空挺部隊はわが包圍殲滅下に曝され敵はこれが救援に航空兵力を割かれて尉を拾みとする敵空軍も斯の如き狀態であつて全くその勢力を二分するの已むなきに立至つてゐる、しかも東

二ケ所を炎上

シルチャヤ飛行場強襲

【ビルマ○○基地七日同盟】ビルマ方面陸軍航空部隊の精鋭は三日夜半折柄の悪天候を衝いて東部印度のシルチャヤを強襲、インパール防衞の目標に巨彈を投下して二ケ所を炎上せしめ、また他の一隊は敵戰鬪機三機の邀擊機を排除してシルチャヤ上空に進入、內部軍事施設を爆碎、甚大なる損害を與へたるのち全機悠々無事歸還した

インパールも爆擊

【リスボン六日同盟】カルカツタ來電=アッサム州政廳は六日公報においても日本軍航空部隊が三日夜シルチャヤならびにインパールを爆擊した旨發表した

猛爆を豫想し 血淸供出希望

【リスボン六日同盟】カルカツタ來電=アッサム州政廳は六日次の布告を發表した

反樞軸軍がマニプール州線においても日本軍と交戰してゐる現狀においては日本軍は從來よりも頻繁にアッサム州に對し爆擊を加へ多少の死傷者が出ると豫想され、かゝる場合を想定して爆擊に基く負傷者に輸血し血漿のストックを貯へるため州民一般が各自の血液を供出することを希望する

〝第二のシンガポールだ〟

インパール危しと敵輿論囂々

【緬印國境前線中島報道班員六日發】わが攻擊の快速と第四軍團の全面的崩壞によつて敵の據點インパールの危機に直面するや敵は狼狽しだした英國および印度政府は對應策に腐心周章狼狽ぶりを遺憾なく暴露してゐる、すなはち敵當局面においては第十七師團潰滅および第廿三師團主力の大打擊を極力隱蔽し空挺部隊を誇大に宣傳して人心の動搖防止に汲々としてをり、印度國民軍が祖國解放のため武器を執つて日本軍とともに進入して來た事實に對しては從來敵側の態度であつたが、最近ではやうやくこれを取り上げ戰々兢々としてゐる

これはボース首班が奮勵派の中心的領袖として印度民衆の人氣を一身に集めてゐる事實及び同氏がかつてカルカツタ市長であつたことによつて印度民衆が自由印度假政府の傘下に糾合される恐れがあるからであり、さらにベンガル、アッサム州の民衆は食糧飢饉による民心沸騰の恐れが顯著となつてゐるので英國の惱みには言葉に現はせない深刻なるものがある

この現實に對し印度總督ウエーベルはマウントバツテンを督勵して戰局の頹勢挽回を緩和すべく地方權を小出しにして民意を代表する議會の要求に大童となつてゐる他方反樞軸各國の輿論も漸く印度の危機を强調しはじめて來た、すなはちアメリカのナショナル放送局は

反樞軸軍は第二のシンガポールの悲劇を味はふことに歸するであらう、日本軍がインパールより更に二百四十キロ進めば反樞軸側の後方兵站線は廣大な區域にわたつて脅威を受け鐵道運輸も爆擊に曝され重大な危機に陷るであらう、印度における戰局の進展は一般人の想像以上のものがあつて印度は重大危機に瀕されてゐると放送し、またニユーデリー放送はアーコンのスチルウエル補給線が困難に陷ると論評してゐる

部印度深く突入したわが諸部隊がインパールにとつて唯一の血路たるコヒマ、インパール道を完全に遮斷した今日、この重要輸血路に連なる敵の大動脈アッサム、ベンガル鐵道もすでに危殆に瀕しこの敵の補給幹線が殲滅するところインパールの陷落とラーゴン地區敵軍の自滅は最早決定的である

對獨戰が悪い

バツテン、敗戰責任を轉嫁

【ビルマ○○基地七日同盟】相次ぐ敗戰に狼狽した英軍首腦部は米軍首腦部側の鄙陋な陰謀狀態を示す構造を指しく暴露宣傳にかゝり早くも緬印國境戰線の敗因を英軍當局に轉嫁に汲々たる有樣であるが、最近空挺隊員として北部ビルマで捕へられた捕虜達の語るところによればマウントバツテンは去る一月中旬空挺隊のグライダー部隊視察のためビハール州のガイ近方のラットプールに赴いた際英米將兵に對し『ドイツに對する作戰が終了せざる限りビルマへの積極的攻勢はとり得ぬであらう』と訓示をなした事實が判明、喝物入りの宣傳にも拘らず濫反攻とこそかわが果敢な攻擊に窮へる敵首腦部の狼狽ぶりを暴露してゐる

彈幕

亡命伊國王引退決る

【リスボン六日同盟】イタリヤ共產黨の首領エルコリがナポリに到着すると同時にスコーの指令を受けてナポリに乘込んで以來共產黨をはじめいはゆる反ファッショ派軍事委員會の各派を籠絡、バドリオ政權の背後工作に當つてゐるが、委員會は一日聯合國側の監視委員會に提出したイタリヤ國王エマヌエレ三世の引退を條件にバドリオ政權加入を決定したと傳へられる、他方ナポリ來電によれば、王はついにサレルノで『豫は國王はもう老人で引退し自分が代理に任命する』意向を發表したと述べたといはれる【同盟】

英哨戒艇西船を臨檢

【リスボン六日同盟】マドリード來電=リスペイン船ロメオ號カナリヤ諸島とカデス港との航路に就航中カデス港沖合でイギリス哨戒艇に臨檢を命ぜられその後ジブラルタル軍港へ曳行された

イングランド・銀行頭取更迭

【ストツクホルム六日同盟】ロンドン來電によればイングランド銀行では六日廿四期に亘り同行の頭取としてイギリスの財界に君臨したモンターギユ・ノルマンが辭任し後任にはスコツトランド出身のカトーが新任されたと傳へられる

英中立向石炭禁輸

【ストツクホルム六日同盟】相次ぐ炭坑罷業により英國燃料省は工業用石炭の消費二割五分減を發表するの已むなきに至つたが、ロンドン來電によれば、燃料相ロイド・ジョージは六日英國下院において以上の情勢にかんがみ英國政府は中立國向け石炭の輸出を一切禁止する旨言明したと傳へられる、一方炭坑夫總合會全國執行委員會は六日ロンドンにおいて緊急會議を開催、十二日各地區代表大會を招集して政府ならびに炭坑代表と交渉し勞働條件に關する最終的取極めを締結する全權の委任を要求するに決定した

米護送用空母進水

【リスボン六日同盟】バンクーバー(ワシントン州)來電=米國海軍新護送用空母マキンアイランド號は六日バンクーバーの造船所で進水した、新空母は米國軍のギルバート反攻作戰の際に日本軍のため撃沈された米國空母リスコーム・ベーの姉妹艦である

獨食糧相にバツテ氏

【ベルリン六日同盟】ヒツトラー總統は六日食糧農業次官ボルベルト・バツテ氏を食糧農業相に任命した、バツテ氏は一九四二年五月以來食糧農業相代理であつた

ソ聯バドリオ外交代表交換

【リスボン六日同盟】ソビエート政府はバドリオ政權に對する外交代表としてコステレフ教授を任命しバドリオ政權もまた元カブール駐剳イタリヤ公使グアローニ・ピエトロをモスコー駐劄代表に任命したと傳へられる

溝口弘 編著
幕末明治開化期の錦繪版畫
味燈書屋

……消息……

◇征本一雄氏(國民總力朝鮮聯盟理事)七日朝鮮南方面へ、十二日歸城豫定

◇田村浩氏(朝鮮商議理事)東上中の處七日朝歸城

戰ひ拔かん大東亞戰
實費の保險
相互組織 千代田生命

空瓶は藥店へ
資源愛護の爲御協力願ひます!
働く東亞の家庭藥
メンソレータム

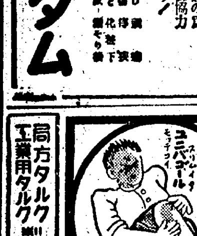
深達性殺菌劑
外科一般に特效!
ユニバゴール
三〇瓦 七十錢
製造元 木村製藥有限會社
京城府中區本町四丁目
局方タルク 工業用タルク 製造元 木村製藥有限會社

新興製品
シムシン錠
下痢に
三〇錠 六〇
發賣元 朝鮮玉屋藥品株式會社

どぶ漬・朝鮮漬の大革新
糠無しで味よくすぐ漬る
專賣特許 漬物の母
募集 御特約店 一郡一店限
朝鮮滿洲總販賣元 東亞商工株式會社

富士屋 飴の素
砂糖の用を家庭で簡單に飴が出來ル
飴を作ら副產物として甘酒オシンコ等も出來マス
發賣元 加藤物產京城支店

講談倶樂部 四月號
新連載 長篇小說 篝火 尾崎士郎
船から見た太平洋決戰
沖ノ山炭鑛訪問記
大日本雄辯會講談社

内地五大會社を誘致
重要機械の技術交流

重點産業の強力な推進に伴ふ重要機械類の需給確保について鑛工局では、内地鑛業技術と鮮内技術との連携強化による生産技術の向上と專門化を企圖し、大阪栗本鐵工、金子鑄工、石井鐵工、中友金屬工業、日鐵機械の五大メーカーを鮮内に誘致することゝなり、今後技術連携の強化によつて低位性にある鮮内現有メーカーの生産力を飛躍的に増強するものと期待されてゐる、よつて企劃課では内地有力メーカーの進出を機として重要機械工業の系列調整と生産分野を確立して計劃生産に高度の機動性を附與することとなつた、即ち鍛金屬、鑄鋼、製鐵、造船、車輛、鐵鋼工場附屬機械の緊急に對處を得るぞ、鍛金屬附屬機械は國東機械と日鐵機械の合併によつて新設される朝鮮化學工業機株式會社（資本金六百萬圓）朝鮮製鋼、大阪栗本鐵工、東洋高工、東洋輕金屬の六社をして擔當せしめ、車輛は朝鮮車輛製鋼部と大阪住友金屬が合併し新設の朝鮮住友製鋼所（資本金六百萬圓）と日立製作所をして生産せしめ一方製鐵、鑄鋼並に造船機械については京山鐵鋼、大阪鑄工及び北鮮製鋼と淺山機械等四社にそれぞれ生産を擔當せしめ計劃生産に對應すべき生産分野を確立することとなつた

右の措置によつて爾後の二元的需給と技術の交流、資材の活潑な融通を通じて重要資材、勞力の効率活用を期待されてゐる

工業化學部門の研究發表會
來月、京城で

戰力増強の基礎となる科學技術の振興を期すべく工業化學會朝鮮支部では五月五、六日の兩日京城で朝鮮化學會と共同主催で支部會及び研究發表會を開催することゝなつたが、その研究報告事項は次の如くである

一、朝鮮産泥炭を利用する煉炭粘結劑の研究（城大 工博 石橋弘毅）
二、サイメン類の性狀及び利用に就て（同上）
三、アセトアルデヒドとアルコール類より炭化水素の研究（城大 工博 高橋武雄）
四、エタノールよりブタノールの合成、アセトアルデヒドとエタノールよりブタノールの合成 スチロールの合成に關する研究―エチルベンゾールの合成（同上）
五、アセトンよりイソヘキサンの製造（日窒研究所 竹内龍彦）
六、リグニンに關する研究―抽出法を異にするリグニンに就て（城大 松田勝光）
七、落葉松リグニンの水添分解に就て（城大 松田勝光）
八、糖類に關する研究（高城高工 深見辰雄）
九、海藻よりの鹽化加里の新製造法（城大 高橋武雄）
十、硫酸石灰と水との平衡に關する研究（城大 村上惠二）
十一、石炭の脱灰に關する研究（同上）
十二、鉛蓄電池における硫酸鉛に就て（城大 工博 向井參之允）
十三、低品位鱗灰石利用の研究（中央試驗所 福原達雄）
十四、モナズ石よりトリウム及びセリウムの分離法（日窒研究所 小山茂久）
十五、咸北産ジルコンの工業化學的研究に就て（日本マグネサイト化學 成田亮一）
十六、低品位螢石より純良高弗酸の製造（城大 村上惠二）
十七、（一）珪弗化水素法による燐石の分解（二）珪弗化水素法による螢石の分解（三）螢石及び明礬石併用によるアルカリ及びアルミナの製造抽出（城大 工博 隅岡忠仁）

鹽化バリウム廢品回收成功

【東京電話】高速度鋼の燒入れに不可缺な鹽化バリウムは工業の増産に伴つて益々その需要を増大しつゝあるが、これが確保策としてかねて日本高周波重工業北品川工場長鶴田榮平氏は鹽化バリウム廢品回收法の研究を行つてゐたところ最近廢品鹽化バリウム百パーセント回收する裝置を完成し近く本格的な鹽化バリウム回收事業を實施することゝなつた

この鹽化バリウムは高速度鋼を高溫で燒入する場合使用するものであるが、これは消耗品であつてこれまで廢品として棄てられてゐたが最近の原料不足はこれが回收方法を必要とし鶴田氏の手によつて完成されたものである、この新方法によれば殆ど百パーセント鹽化バリウムを回收することが出來るので技術院その他關係方面でも非常に力を入れてをり、高周波では急速に工場を建設中である

洋灰統制會長 淺野氏兼任

【東京電話】指導者原理の確立上統制會の會長以下役員の兼任は容認されないことになつてゐたが、洋灰統制會長淺野總一郎氏は過般の淺野セメント總會にて正式に同社々長に就任したので成行は特に注目されてゐたところ、國家需要の見地からその兼任を容認することになり、統制會役員の兼任の方針は緩和されたものと關心の的となつてゐる

魚介の規格整理
低級品を重點増産

主要食糧の消費規正強化に伴つて鮮内魚介類の需給確保は綜合食糧の一環として益々重要性を加へ、總督府水産課では十九年度の生産需給計劃策定を急いでゐるが、資材、勞力の効率活用と低級品の増産確保に重點を置き現行公定價格を全面的に改訂すると共に規格の整理單純化を圖ることゝなつた

即ち前年度の漁獲高と資材、勞力の供給増を勘案して生産計畫の樹立を急いでゐるが、重油、勞力の供給難並に漁船修理難などの事情により生産減を豫想されてゐるので、重油、勞働の見通しに伴ふ漁獲割れを參照して現行價格を全面的に改訂し價格面における隘路を補正打開すると共に漁村、勞力の重點的効率活用を企圖し現在の六十餘種に上る規格を三分ノ一程度に整理縮小して需給計劃に彈力性を附與することになつた

……化すべく乘出してゐる

鰮回游の綜合的調査へ

總督府の第二次鰮回游狀況調査は本年一月以降三月にかけて本府試驗船朝風丸が九州南海域の漁場を中心に漁撈狀況その他について行つたが、引つゞき第二陣はいよいよ朝鮮海峽漁場における海水比重、鹽分、プランクトンの發生狀況、潮流等の多角的綜合調査を行ふことになつた、調査第一陣の基本調査の結果は目下釜山水産試驗場で取纏め中である

九道の整備完了
旅客自動車會社統合

半島陸運の整備強化を期し交通局ではかねて貨物、旅客自動車の統合を進めてゐるが、貨物自動車はすでに去る一月十一日をもつて第一次統合を終り各道一社の貨物自動車株式會社（資本金二千六百萬圓）を設立、土地、建物の買收を殘すのみとなつたが、これも四月末に買收を完了、資本金も四千萬圓の大會社となる豫定である 一方旅客自動車の統合は一道一社制にて既に咸南北、慶南北の四道を除き九道が完了、新會社の名で營業を開始してゐるが、負債關係その他により遲れてゐる四道の統合も近く完了の見込みである なほ新會社はいづれも順調な成績で進んでゐる

現場重點採用
北支製鐵新機構

【北京六日同盟】北支那製鐵の十九年度事業計畫は今回決定し現地製鐵業の飛躍的進展を期することとなつたが、十九年度事業においては問題の小型熔鑛爐の移設促進と既存施設の能率向上に必要な附帶施設の整備完成とを目標とし建設狀況に應じては鑛石および骸炭施設の建設着手ならびにコークス爐の完成に伴ふ副産物處理設備等を意圖してゐる

歳入卅一億増加
一月末國庫現計

【東京電話】大藏省發表の昭和十九年一月末現在における國庫現計によれば歳入總計八十六億一千八百五十七萬六千二百四圓で、前年同期に比し卅一億一千三百廿一萬八百九十三圓の増加となつてゐる、右の内譯は經常部四十一億二千一萬七千五百七十八圓、臨時部卅四億九千三百五十四萬八千六百十四圓で前年同期に比較し經常部十三億七千四百四十二萬一千四百九十五圓、臨時部十七億三千八百四十萬九千三百九十八圓のそれぞれ増加となつてゐる

南鮮は平均八、九割竣工
小溜池工事進捗

百萬石の増米必收を期して昨年十一月から全鮮的に着手した小溜池工事は、當局の指導督勵と地元農村の増産熱意が相俟つて豫想以上の進捗を見せ、年度末の三月末現在で南鮮地方は平均八〇％乃至九〇％の進捗、なかんづく全北道の如きは一〇〇％完了の記錄を示した、一方北鮮地方は氣候の關係から殆どが三月より着手したのにも拘らず、當初の五月末竣工豫定を繰上げ四月末迄には完成さすべく晝夜兼行にて施工中である

需給調整に努力
鮮滿糧穀關係者打合

【新京七日同盟】對朝鮮雜穀の需給調整などの諸問題につき滿洲國政府と折衝のため來滿の岸朝鮮總督府糧政課長はじめ關係官と滿洲側關係者との對朝鮮雜穀輸送打合會は六日滿洲中銀倶樂部で開催、滿洲側田中糧政部司糧局長、田中同糧政部司政司長、滿洲國營公社各代表および朝鮮側岸糧政課長等出席して朝鮮における食糧の確保を強化するため滿洲糧穀の輸送を更に強化する外、今後の滿鮮食糧の需給關係につき相互に努力すべきことなどを採り上げ協議懇談を行つた

三億二千萬圓
貸出比前年著増 京城組銀帳尻

京城手形交換所調査三月末現在の京城組銀帳尻は預金總額十二億七千四百九十五萬四千圓で月央に比し四千七百五十萬四千圓、前年同期に比し四億三百卅一萬三千圓の増加、一方貸出總額は十五億三千五百卅一萬二千圓で月央に比し一億三千百卅一萬四千圓、前年同期に比し三億二千八百卌一萬四千圓の増加でそれぞれ著増を示した

三月中手形交換高

京城手形交換所調査による三月中京城組銀の手形交換高は十六萬二千四百卌五枚、六億一千百八十八萬六千五百五十八圓で、前月に比し一萬二千九百卅一枚、一億三千五百五萬六千七百卅一圓とそれぞれ増加し前年同期に比し枚數四萬三千八百八十八枚の減少、金額は二億五千四百四十七萬五千五百十七圓の増額となつた

有價證券業七十一店内認可

戰時下の有價證券取引所員の整備を行ふため總督府では取引員外有價證券業者の全面的整備を斷行することになり、有價證券業整備要綱を發表して業者より認可申請を取纏めたところ百廿七店の申請があつたので整備要綱に基き資産、人物、地域等に亘り慎重審査の結果、この程七十一店に對して内認可の指令を發した、この七十一店のうちには前記認可された朝鮮證取員も參加して含まれてをり、認可洩れの業者に對しては企業整備方針に基き轉廢業資金の融通等の措置が講ぜられる筈である

鮮銀北中支支店網擴充

最近鮮銀の物資交流積極化に對應して朝鮮銀行では北、中支に支店網を擴充して決戰下の預金を積極的に吸收して戰力増強を期すべく爲替その他一般銀行業務を開始することになつた、而して中支の南京支店（四月一日開業）をはじめ北支の青島、滄口（十日ごろ開業豫定）濟南、開封、山海關、天津、河東の各地にそれぞれ出張所を新設することになり、すでに當局の認可を得たので目下開設準備を進めてゐる、かくて支那における鮮銀支店十ケ所、出張所廿七ケ所、合計卅七ケ所に達した

鮮銀異動（七日）

太原支店支配人代理 松本政男 命京城支店勤務 太原支店副長 命大原支店支配人代理

殖銀、部制を斷行

殖銀では行務簡潔化のため課制を部制に改め一室十三部と七日左の如く新陣容を決定した ▲秘書室長赤木萬藏 ▲人事部長林田辰八郎 ▲庶務部同佐藤久成 ▲調査部同石川清 ▲計理部同 ▲檢査部同 ▲業務部同 ▲商業金融部同 ▲公共金融部同 ▲特別金融第一部同 ▲特別金融第二部同 ▲證券部同松村大進

十九年度文檢取止

【東京電話】文部省では例年施行した文檢師範學校、中學校、高等女學校教員檢定試驗を十九年度は施行しない旨を七日發表した

科學戰の一翼 6
農事試驗場の巻
稻の新品種『八達』を育成
稻藁・木葉等を家畜の飼料に

農事試驗場はその機構から見て種藝、園藝、化學、畜産、病理昆蟲、蠶絲等農事に關する全部門を包括する理想的な綜合試驗研究機關であり、その試驗研究の基礎は悉く朝鮮の特殊性に立脚して農家の經濟力、民度その他の條件を前提としての指導及び奬勵、朝鮮の氣候風土に即した適地適作、施肥、水利灌漑などの研究に重點を置いてゐる

同試驗場における試驗研究の中で最近特に注目すべき成果の主なるものについてみるに、稻の品種改良では『八達』といふ新品種の育成に成功し、麥類では水原廿一號、甘藷類では水原十四の百四十七號及び水原十四の百十八號といふ優良品種を得ることに成功してゐる、稻の『八達』品種は中鮮地區の氣候に適し、少量の施肥を以てしても普通に收穫が多い上に晩植（六月下旬乃至七月上旬）の場合にも相當の收穫を得られるものであり、麥の水原廿一號は從來の品種に比べて成熟期が四日乃至五日ばかり早く、しかも耐寒性が強い上に多收性の優良品種であるので今後中鮮地區の裏作に適するものとして相當期待されてゐる

甘藷類については從來朝鮮の品種は七福（西鮮地帶）及び元氣種（中南鮮地區）の二種が主なるものであつたが、これらの品種は極めて雜駁であるので品種改良は豫期の成果を擧げ得なかつた、しかるに同試驗場では特殊な人工交配法によつて内地では珍しい多收良質の新品種水原十四の百四十七號及び水原十四の百十八號の育成に成功し今年は大々的にこれら品種の原々種苗をつくつて種子の増殖を圖ることになつた、從來甘藷の増殖普及を阻むものとして（一）品種が多岐であること（二）生産地における貯藏技術が確立してゐないこと（三）育苗技術が極めて幼稚であること等が指摘されて來た、殊に朝鮮は自然狀態では甘藷の花が咲かないので品種の改良が最も困難視されてゐたゞけに右新品種の育成成功は相當重要視せられよう

その育成方法は接木法及び短日處理法の二本建により甘藷の開花を促進せしめると同時に一日の日照時間を十時間にすることによつて花を咲かせて毎年一萬五千乃至二萬組の人工交配を行ひ、種子を得て實生の甘藷を選拔して品種の改良を行つてゐる、しかも同試驗場が育成した水原十四の百四十七號は特に優秀で、單位面積の收穫は内地の多收性品種といはれる沖繩百號に比べて二割以上、在來種の元氣に比べて約二倍の増收を示したのみでなく晩植に耐へる性質があり、これが普及すれば甘藷の増收は期して俟つべきものがあらう

なほ品種の改良では棉の品種改良を研究中であるが、中、北鮮地區に適する早熟棉の育成に重點を置いてゐる

次に育苗については稻作では現在特殊な苗の育成を主眼としてゐるが、特に西、北鮮地區に適する育成方法の一つとして早期に育成して早く植付けることを研究する一方、既に判明せる點について述べると

これには肥料の使ひ方を効果的ならしめ作物の生理生態に合致せしめることを主眼として研究した結果注目すべき二つの現象が現はれたので、目下更にそれを農家に實行せしむるに適した具體的研究を進めてゐる

即ちその一は種藝部の試驗研究で金肥不足の場合を前提として堆肥を全然施用せず三回の追肥を行ふのであるが第一回は植付一週間後、第二回は植付三週間後、第三回は幼穗形成期（幼穗長一ミリ程度）の施肥を行つて金肥を二乃至三割節約すると共に五％内外の増收を得てゐる、その二は化學部の試驗研究で追肥を全くやめて全量施肥により相當の増收を得てゐる、從つて施肥方法の選定は金肥の需給事情と睨み合せて金肥が不足する場合は元肥をやめて適期の追肥を行ふことが効果的であり、金肥が豐富に得られる場合には全量施肥が効果的であることを示してゐるが、現在の金肥事情からすれば前者の方法を採るべきであらう

以上のほか同試驗場は天然の利用研究として燻炭製造、乾畓直播栽培の研究など各部が研究中である

畜産部の研究では現在畜産の問題は飼料の補給が第一であり、從つて飼料の研究に主力を注いでゐる、しかして稻藁、粟幹に對して一割程度の消石灰を加へて化學處理をなし澱粉價値を二倍以上に増大せしめること、稻藁、木葉などの農産廢棄物を飼料化することなどが研究されてゐるが、羊毛の研究を進めると共に綿羊の飼養管理や綿羊の改良を圖るなど研究中である

このやうに同試驗場は戰時下農業の試驗研究と相俟つて注目すべき研究を着々進めつゝあるが、なほ害蟲の驅除法を研究中で大體の見通しがついてゐる

赤軍攻撃押返す
獨、羅、勃軍南部地區で奮戰

【チューリッヒ六日同盟】東部戰線南部地區の戰闘は強力なドイツ軍及びルーマニア、ハンガリー兩軍の反撃により戰況は一應しずまつた、赤軍はツサ地帶を除くほかプルート河沿岸ならびにカルパチヤ山麓では赤軍の進撃はほとんど停止するに至つた、赤軍はバルチからキシネフに至る線でドイツ、ルーマニア兩軍の反撃に遭つて逆に押返される模樣であるといはれ、チエルノヴィッチからコベリに至る廣汎な戰線でも何ら見るべき戰果を擧げることが出來ず、またプルート河西岸のヤッシイに對する攻撃も阻止されてゐる

北伊で重要會談
ロメル元帥ら獨軍首腦

【チューリッヒ六日同盟】キアッソ來電によれば歐洲防衞ドイツ軍總司令官ロンメル元帥は北部イタリヤ西部駐屯ドイツ軍司令官ルントシュテット元帥ならびにドイツ軍參謀ヨードル大將らと會談を行つたといはれる、會談には北部イタリヤおよび中部歐洲におけるドイツ軍指揮官も參集したと傳へられる

ジューコフ軍必死の攻撃も強力なドイツ軍裝甲部隊の出現によつて足踏み狀態に陥り、コベリの包圍網を突破され、タルノポリでは連日の猛攻にも拘らずいまだに同地を抜き得ない有樣である、一方オデッサ地區においては赤軍の猛撃が續き モスコー來電によれば三方面からオデッサへ向つて進撃中のマリノフスキー軍はオデッサ北方卅八哩のラズデルナヤおよびオデッサ東北方十四哩のクバンカに夫々到着したといはれ、ベルリン側もドイツ軍後衞部隊がオデッサの周邊で頑強な抵抗を續けてゐるが、オデッサ周邊には二重の要塞陣地があり右の線において赤軍の進撃は阻止されるだらうと傳へられてゐる

赤軍損害甚大
獨軍コベリ救援

【ベルリン六日同盟】ドイツ軍當局はコベリ守備隊救援の模樣に關し次の通り言明した コベリ市の西方から進撃するドイツ軍に對し赤軍は各部隊ならびに一切の機材をあげて防戰に努めたが、遂にドイツ軍の突破を阻止することは出來なかつた、ドイツ軍の楔は絶えず優勢な赤軍の攻撃を受けたが、ドイツ軍および裝甲部隊は東方へ向つて進路を開き市の北方で作戰中の部隊が敵の未狀態な地域を獲得、さらに南方へ進撃するに及び守備隊と救援軍との連絡は成り兩部隊は相携へて赤軍の最後の抵抗線を突破した、右戰鬪における赤軍の損害は甚大で死傷數千名に達する

米重爆五十三機を撃墜

【ベルリン六日同盟】獨軍大本營六日發表

▽東部戰線 一、ケルチならびにシバーシ橋頭堡における赤軍の攻撃はドイツ軍の集中砲火を浴びて撃退された、ドニエストル下流の東方では豫定の計劃に從ひドイツ軍は赤軍から離脱した、また同方面ならびにドニエストル、プルート兩河中間地域でドイツ軍は赤軍攻勢を撃退した、チエルノヴィッチ地區で戰鬪中のドイツ軍はドニエストル北方で攻撃に出で敵の頑強な抵抗を排して地歩を獲得、同時に猛烈な敵の攻撃を撃退した、スタニスラウ、タルノポリ地區およびブローディ南方地域においてドイツ軍は擴大的攻撃を行ひ赤軍を粉碎した

一、オストロフ東南方ならびにプレスカウ南方においてドイツ軍の繼續的突破企圖に對しその陣地において敵戰車四十八台を撃破した

▽航空戰 イタリヤ南部を基地とする米重爆撃隊は約百五十機の編隊をもつて五日ルーマニア最大の油田地帶プロエスチの都市爆撃を加へたが、ドイツおよびルーマニアの空軍および地上部隊は約三分の一、五十三機の重爆を撃墜した、油田には何らの損害なく精油所に多少の損害を

獨潜水艦隊の新攻勢近し
ノックス警告

【リスボン六日同盟】バーミユダ島來電＝米國海軍長官ノックスは六日バーミユダ島の米國海軍基地で演說次の通り述べた 反樞軸軍は近い將來に必ず北大西洋の反樞軸護送船團に對するドイツ潜水艦隊の新たなる大規模攻撃を覺悟しなければならぬ、ドイツは依然として多數の新潜水艦を續々進水させてをり、ドイツ潜水艦の脅威が取り除かれたといふやうな樂觀論に耽けることは禁物だ

米空軍大消耗
南獨で空中戰

【ベルリン六日同盟】イタリヤ南部を基地とする米軍重爆撃機隊は強力な長距離戰鬪機隊の掩護のもとに六日午後ドイツ南部の國境地區に侵入を企圖したが、ドイツ空軍はアグラム、マールブルク各地で邀撃猛烈な空中戰により米重爆多數を撃墜した、ドイツ戰鬪機隊は事前に米軍の企圖を探知して包圍作戰に出で、午後四時から五時に至る間にクロアジヤ地方のアグラム、オーストリヤのシュタイエルマルク地方および南部のマールブルク上空において集中攻撃を加へたため、反樞軸空軍は最大の敗北を喫し搭乘員に多數の損害を出したといはれる

ソ聯自主外交
米英焦慮濃し

【ベルリン五日同盟】日ソ兩國政府は今回中立條約の主旨に基き北洋漁業ならびに北樺太の利權に關する多年の懸案を解決したことは歐洲政局に異常な反響を捲き起し、例へばバドリオ政權承認に鑑みても明かな通りソビエト政府はわが外交施策について全く自主の立場を堅持、モスコー、テヘラン方式を無視して米英兩國と全く連絡のない行動に出てゐるため米英兩國政府としては少からず焦慮してゐる樣子だが、今回帝國政府との協定も單なる技術的取極めではなく東亞に對するソビエト政府の外交政策を闡明した點で政治的意義が重視されてゐるわけである

米國政府は豫てからソビエト聯邦の極東地區に基地獲得を要望し、モスコー、テヘラン兩會談においても自ら策動したが、ソビエト政府は今回の取極めにより北樺太の利權を再確認したに等しい、しかも協定成立の際、一九四三年十二月期限の外蒙古に對する權益事件發表で更に一九三六年三月のソ蒙兩國間の相互援助條約をもつて臨んだ事件に徴してもソビエト政府の意嚮は推定するに難くない

ロイター通信紙のモスコー特派員キングは『バドリオ政權の承認、日ソ兩國間の協定、軍國に對する警告など最近の外交上におけるソビエト政府の自主主義の現れに他ならない』と事態を重視し、ソビエト外務人民委員部の代辯的機關誌も米英兩國は世界市場の獨占を目的とする秘密活動を開始したと述べ、資本主義に對し攻撃を加へてをり、ニューヨーク・タイムス誌も三月廿日の紙上で『現在は作戰上よりも政治的に重要な段階だ』と述べてゐることなど世界戰局の將來に種々の示唆を與へるといへよう

血戰錄

◆…朝聯總長は、買溜、買漁りに貴重な時間を浪費するのは利敵行爲だと憤り、〃かゝる徒輩がもし敵人にあつたら〃と〃摘發〃する嚴しさを要求してゐる▲これに對して、行列をせねば物が買へぬではないかといふ者も出るかと思ふが、二つの惡循環に國民が陥落するなら利敵行爲とまで罵られることをしなくて濟む▲その一つは、欲しがらないことである。近頃の樣子を見てゐると、必要と否とに拘らず、行列を見ると飛込んで買はねば損だとする樣子がある。自然、貯藏すべきものを常にふところにあたゝめてゐるのだ▲しかし欲しがらぬといつても、眞に必要なる限度においては、物資を求めねばならない。そこで〃欲しがらぬ〃といふ消極性の上に〃欲しいものはなるべく自分で作る〃といふ積極性を加へたい▲限りに、食用の油が欲しければ胡麻を栽培する、そして荳腐の配給を受けた時にこれを油揚げにまでしあげるといふ發案と努力を持つのだ。この心がけがあれば決戰下の生活にもゆとりが出來る筈だ▲ここで問題になるのは消費するといふ行爲の限界である。お隣の奧さんは行列して買漁りますと告げ、それをとりあげてゐたら銃後の隣友愛は疑はしく、愛國班常會が單に形式的な集合になつてゐるところはないか。愛國班もこの點で愛國班を正しく指導すべきである。

英印軍の構成
幹部は英人
徴募印度兵は無賴の徒

◇…三百萬インドに誇る英印軍によつてその旗の下に服從して銃口を向け八十度轉向するインド兵の數は日増しに増大してゐるが、そのことは單に三百年にわたる反英鬪爭史に新段階を劃するにとゞまらず、英印軍組織自體の脆弱性を物語るものとして注目を要する

◇…元來英國のインド統治は『分割して統治』の一語につきる、これは英印軍の構成にも如實に現はれてゐる、まづ第一に英國が最も恐れるのはインド人兵同志の共同一致であつて、その組織はかの一八五七年五月十日デリー北方ミーラットにあつたインド人歩兵一個聯隊、騎兵一個聯隊の抗英蜂起の事件以來傳統的方針と化した、即ちインド兵の配屬は一定の割合でしたがつて特別の階級の大隊、中隊、小隊ときには分隊にまでキチンと色分けされてゐて、さういふ部隊に屬さないものはたとへ個人的に適當であつても入隊を許されない

◇…次にインド人である限り權力と責任のある地位は與へられない、したがつて砲兵隊、戰車隊、通信隊などの重要部内はすべて英人部隊で編成される、最近インド國防長官ヌーンが『インド人のみによつて編成された軍隊は現在二個中隊ある』と揚言したがその二個中隊こそ見物といふべきであらう、またインド兵の徴募に當つては全部から選ばれるのではなく、徴兵に選ばれたある一定地方から徴募される、そしてこれらひろひ上げられた軍兵は軍人以外のものと自由に交はることが禁ぜられ、更へ彼らは一般人民を輕蔑するやうに教へられてをり、又一般人民は彼らを増長した番犬のやうな集團とみてゐる

◇…その現有兵力は陸軍百七十萬、海軍一萬、空軍非戰鬪員を含めて三萬で、そのほか海外派遣約二十萬を合して總數二百萬に近いといはれてゐる

カツトは破壞された英印軍司令部内に散在する電話器等の重要備品 南部印緬國境前線＝佐伯報道班員撮影（陸軍省檢閲濟）

生擴情報
造船村搬出に全力

朝鮮林業開發 半島の計劃造船遂行に大きな役割を買つて登場した朝鮮林業開發所有の慶北奉化の二萬町歩の大樹海は、從來造船材の王者といはれてゐる内地の日向杉を凌ぐ百四十年以上の赤松優秀林が自然林として密生してをり、推定林積無慮〇百萬石と算せられ半島標準船の龍骨材を一手に賄ふことになつた、よつて同社は從業員を増員し山元から榮州驛までの區間八十キロを八台のトラックで毎日二往復し搬送に全力を注いでゐる

陸稻代二千町歩栽培

水組聯 水組聯では昨年忠南で陸稻代を水田に試作したところ作柄が極めて良好なので、本年は京城以北における水利の不便な地域に二千町歩栽培して昨年以上の増收を圖ることになつた

日鐵社債發行

【東京電話】日本製鐵では六日第卅一回社債三千萬圓を募集（條件、四分三厘パー十二年、拂込四月廿五日）した、うち市場公募は千五百萬圓である

東日本坑木社設立

【東京電話】石炭統制會では日本木材會社との間に坑木確保の對策として坑木專門會社すなはち西日本坑木會社を設立したが今回さらに右に對應して東日本坑木會社を設立することに決定した

孤淵、北川兩取引員合併發足

朝證一般取引員千代田證券は證券取引員企業整備要綱に基き孤淵、北川兩取引員が合併して法人組織により一日再發足したが新重役陣左の如し 取締役社長孤淵併一、副社長北川陵一、常務取締役横田祝一、同北川幸一、監査役孫成雄之助

内務辭令（七日）

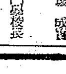

（一）任朝鮮總督府京城工業專門學校長 大場成實

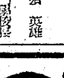

（二）任朝鮮總督府大邱農業專門學校長 朝鮮總督府農事試驗場技師 三須英雄

任朝鮮總督府師範學校長（二） 朝鮮公立中學校長 江頭六郎

内閣辭令（七日）

京城帝國大學教授 田花爲雄 本名文任 新郷高一

陞敍高等官一等（各通）

學位授與

醫博（論文 城大）仁羽 正（朝鮮）

證券市場

手堅し（七日）新規材料待ちに場内は見送り勝ちであるが中堅株の押目には買物散見され、概ね手堅い商狀を呈した、目先も中間保合ひで縮れしながら上昇線を辿るものと見られる

◇朝證長期取引

銘柄	前寄	引	後寄	引
マグネ當	—	六三・八	六三・八	六三・八
龍工新先	四九・〇	四九・〇	—	—
高周波先	三二・九	—	—	—
遊仙先	—	—	九九・九	—
小林新先	—	—	三五・三	三五・二

◇朝證實物證據資買

銘柄	前寄	引	後寄	引
小林	六三・四	—	—	六二・二
高周波	六二・九	六三・一	—	六二・二
龍工新	—	—	—	四九・二
小林新	—	—	—	三四・六
東輕金	—	—	—	四九・〇
朝機械	—	—	—	六六・〇

◇大阪實物證據資買（寄付）

現株仲値（七日十一時調）

銘柄	値	銘柄	値
◆銀行株		北鮮電	[illegible]
鮮銀	[illegible]	同新	[illegible]
殖銀	[illegible]	京電	[illegible]
同新	[illegible]	同新	[illegible]
商銀	[illegible]	朝電業	[illegible]
同新	[illegible]	◆鑛業株	
一新	[illegible]	小林鑛	[illegible]
二新	[illegible]	無煙炭	[illegible]
貯銀	[illegible]	同新	[illegible]
朝興銀	[illegible]	三陟	[illegible]
同新	[illegible]	日マグ	[illegible]
信託	[illegible]	製錬	[illegible]
無盡	[illegible]	遊仙鑛	[illegible]
朝證	[illegible]	朝窯炭	[illegible]
◆紡織株		三國	[illegible]
朝紡	[illegible]	同新	[illegible]
同新	[illegible]	◆重化株	
京城紡	[illegible]	高周波	[illegible]
朝織物	[illegible]	龍工新	[illegible]
◆運輸株		朝機械	[illegible]
朝鐵	[illegible]	同新	[illegible]
一新	[illegible]	朝石油	[illegible]
二新	[illegible]	北鮮紙	[illegible]
京春	[illegible]	東輕金	[illegible]
京南鐵	[illegible]	◆諸株	
海陸運	[illegible]	米倉	[illegible]
朝郵	[illegible]	同新	[illegible]
◆電氣株		朝鮮火	[illegible]
南鮮電	[illegible]		
同新	[illegible]		
西鮮電	[illegible]		
同新	[illegible]		

銘柄	値	銘柄	値
朝興業	[illegible]	同新	[illegible]
不二興	[illegible]	日毛	[illegible]
朝開拓	[illegible]	◆鑛業株	
同新	[illegible]	北樺炭	[illegible]
東拓	[illegible]	昭和鑛	[illegible]
同新	[illegible]	石原産	[illegible]
◆大陸株		昭和油	[illegible]
滿工機	[illegible]	帝石油	[illegible]
大連機	[illegible]	化學工業	[illegible]
同新	[illegible]	日窒	[illegible]
鞍山鋼	[illegible]	電化	[illegible]
滿洲鉛	[illegible]	◆重工業	
滿洲炭	[illegible]	大同鋼	[illegible]
東亞煙	[illegible]	小倉鋼	[illegible]
北支開	[illegible]	神戸鋼	[illegible]
中支振	[illegible]	昭和電	[illegible]
大同産	[illegible]	日立	[illegible]
◆内地株		石井鐵	[illegible]
◆紡績株		新潟鐵	[illegible]
日東紡	[illegible]	池貝鐵	[illegible]
日清紡	[illegible]	◆製紙株	
日華紡	[illegible]	王子紙	[illegible]
◆人絹株		◆製粉株	
倉人絹	[illegible]	日本粉	[illegible]
		三菱重	[illegible]
		川崎重	[illegible]
		日産	[illegible]
		東洋紡	[illegible]
		大日本紡	[illegible]
		日石	[illegible]
		日産化	[illegible]
		住化	[illegible]

模型航空 學校模型機と驚くべき機構 三月號・四三十錢
模型滑空機から滑空機へ…中村正行
ヒブロペラ比…市野龍雄
毎日D1型…前田清一郎
A2型から…C2型・D1型へ
模型航空機の作り方と使ひ方
推進用ゴム動力機 毎日D1型模型飛行機圖 折込設計圖
毎日新聞社

新發賣
コロイド性アルミニウム製劑 モルダ
ダルモは獨自の作用により胃粘膜を被覆して胃酸の刺戟を遮り胃液の分泌を調整す 而も有用酵素を吸着せず腸中有害物質の毒作用を制止す
胃酸過多症 異常醱酵 中毒下痢に
百 五百 千瓦
發賣元 内外新藥社 大阪・東京

ツルカ
ユキクリーム

モンペ美人が本當の美人
モンペ姿に素顔の健康色でなほ美しいのが眞の美しさ…これが榮養クリームの素肌効果です

化膿症に
ゲリゾン錠 スルファミン劑
扁桃腺炎 中耳炎 歯槽膿瘍 外傷化膿 丹毒・癤疽 婦人科化膿症
アルバジル錠 チスルファミン劑
山之内製藥株式會社

必勝魂

光榮の耐乏 輝やく苦難 精進一年！ 必殺の士氣 高く明るく 頑張らう 生活に 増産に 防護に

問答無用・一路增産

勝つも負るも銃後の精神力

ふけ奉戴日・何をなすべきか

空母、戰艦等を基幹とする敵米有力機動部隊は三月廿九日カロリン諸島に來襲した、我が航空部隊はこれを捕捉、戰艦、空母、巡洋艦等六隻を擊沈破、航空機百四十機以上を擊墜破するの大戰果を擧げた、しかしカロリン諸島方面に出現した敵機動部隊は空母、戰艦等十數隻を基幹とする有力なる部隊で、この殘存兵力のみを以つてしても有効なる侵攻作戰をなし得るほどの强力なものである、三月中に於ける米航空機の來襲は南太平洋海域のみでも一萬數千機に達してゐる、敵の物量を以つてする反攻は日、一日と熾烈の度を加へつゝある、異常なる航空機の發達により海洋作戰の速度は正に電光石火的の急速調を示しつゝある、何時、何所に敵の大部隊が、敵の航空集團が來襲するか豫斷を許さぬ、敵はカロリン諸島海域において大損害を蒙りつゝも敢て蠢動してゐる

『パラオ島攻撃はカロリン諸島の日本軍防禦組織に對する米軍侵入の序曲であり、ニミッツ作戰の所謂比島を經由して支那に至る中部太平洋を横斷する舞臺を展開せんとする米軍の決意を更に强めたものである』

と敵側の情報が報じてゐるやうに、太平洋の布陣、守るに斷固たる島嶼を以つてする內南洋に對し、眞正面から切り込んで來る敵の戰意は敵ながらも天晴でこれを單に敵の强がりであるとか、或は窮極決戰をなさざるを得ざる敵焦燥の結果なりと輕視してはならぬ、敵の狙は單なる內南洋それ自體にあらず、これを制壓して日本の勢力を南北に國斷する支那の拠點を確立せしめるにある、南方の我が資源地帯を孤立化せしめるにある、而して我本土を孤立化せしめ、日本人を地球上より抹殺せんとの天人ともに許さざる鬼畜の野望達成にある

我等はこの鬼畜横暴の米英を徹底的に膺懲し神州を衞して護らねばならぬ、彼等の野望を遂げしめんか、我國の興廢に、否三千年來萬邦無比の國體を護り發展せしめてきた祖先の靈に何の顏あつて見えようか

吾等は何が何んでも勝たねばならぬ、四月の大詔奉戴日を迎へ戰局の現段階を確認しつゝ、吾々の心のありかた、なすべきことは簡潔明瞭である、擊ちて止まむ、潰れ、潰れ、勝て、これだ、これ以外にない、如何なる困難、欠乏にもこぞあげせずじつと歯を喰ひしばつて耐忍の生活に徹し、國家の施策に無條件に挺身協力することである、物心の一切を大御心に歸一し奉り一億の總力を戰力增强の一點に結集し、飛行機を、船を、戰艦を、彈藥を急速に大量に前線に送ることだ

戰ひが熾烈になればなるほど厖大なる物の消耗を隨伴する、勝敗の鍵はこの厖大なる物の消耗を補充し强化するに足る、更に厖大なる物の生産と、補給の速度如何に懸つてゐるのだ、この鍵を握るものは銃後の我々なのだ、勝つも負けるも我々銃後の精神力、努力如何にある、想ひこゝに至りて責任の重大に身の緊るを感じ銃史の大業我が双肩にありとの自負に躍動するを覺えるではないか

敵は既に我本土より八、九時間の近距離の中にあり虎視眈々日本人抹殺への毒牙を磨いてゐるのだ、問答無用、いざや一億、擊ちてし止まむ、潰れ、潰れ、勝て

武裝せよ防衞

(4) 同なる機を失せず

渡邊京城消防署長談

累次米英の我が皇國に對する總反攻は日一日と熾烈の度を加へ、敵機の隙とともに虎視眈々我が本土空襲を狙つてゐる、この緊迫した時局下、半島にも何時敵機の空襲、爆撃を許さない狀況にあり、一億同胞は國土防衞上あらゆる角度から防衞の完璧を期してゐるが京城消防署でもこれに對する萬全の對策を樹立し如何なる事態が起きやうともびくともせざる態勢を整へつつあるが、空襲による火災所謂同時多發、一瞬に數ケ所いな數十ケ所からの發火が豫想され到底限られた一定の消防機關のみでは火しつくすことは不可能である、從つて全家庭防空群員は勿論、各種防團員の活動が不可缺となる譯である

一人で一彈を鎭滅

機を失せず警報せよ

第一 に空襲時における全家庭班員はたとへ燒夷彈、爆彈の雨にあつても恐怖感を抱くことなく、所謂消防戰士として敢然として一人一彈主義で初期防火に挺身し撲滅を圖るとともに、一面自ら第一に備へるため消防自動車並に警防團ガソリン喞筒などを府內の要所々々に分散配置し各方面の火災出動に至便なるやう待機してゐるので、如何なる事態に遭遇しても災害延燒防止に萬全し得るのである

この間相互水も泄さぬ連絡統制を保ち凡ゆる綜合力を擧げ一丸となつて最大の効果を得るやう努める訳に空襲時には電話が通じない恐れがあるので、この點を考慮して連絡の萬全を圖るため、豫め連絡用の自轉車や連絡員を準備されたい

第二 は火災現場では愛國班の活動を初めとし警防團、消防署など總ての防衞機關が綜合的に奮鬪することになるが、その結果指揮統制が紊れては貴重な多數の水を空費し、それがために消防署では空襲警報發令と同時にある

第三 は火災初期防火は愛國班の重大任務であるが消防關係が到着したのちは當然消火栓による水壓を著しく減じ、その他の水利をも亂用することとなり消防上多大の支障を生ずるので消防關係が現場に着いたら直ちに各家庭における水道の放水を停止し、消防力の增強をはかるやう留意されたいのである

消防當局の指揮に從ふべきだが從來の例から見ると往々にして所謂功名を爭ひ活動に統一を缺いて思はざる失敗を演じたことがある、これはお互に嚴に注意すべきだ

第四 は大火災が隨所に發生すると一部の者は冷靜を失ひ周章狼狽の極に化す虞がある、この非常時こそ落ちついてまづ定められた避難場所に緊然と避難し、徒らに路上を右往左往することは消防活動を妨害して災害の擴大を餘儀なくし敵の思ふ壺にはまることになるので、各々戰鬪配置について一絲亂れぬ統制を保つやう心魂を傾ける

第五 は大火災に際し火勢がいよく猛烈を極め火流となつて陷上し注水消防では鎭壓不能な時は消火線として一定の距離をへだて防火線を形成することがある

この場合は防禦線に充てられた一完線上の各家屋に對しては注水で燃燒物體を冷却したり或は燃燒物體を破壞除去するなどの方法で延燒を防ぐ、この區域內のものは最少限度で人畜の損耗を來たさないやうにする外はない

第六 は同時多發の火災の發生並にその程度に應じて消防主力は重點的に働くことになるので、比較的に輕い火災現場では消火に從事中すでに他に延燒する虞れがないと認めたら隣を移さず他所に移動するので、最後の消火は愛國班で引きうけ、火災の再發せぬやう嚴關されたい

第七 は災害發生の場合、風位風速によつては風下に當る地域は飛火に氣を付ける、その範圍は火災現場から三百米以內が最も危險なので、相互に警戒し飛火による火元を發生せしめぬやう努められたい

◇◇◇

以上同時に消防上重要事項を述べたが、尙警戒警報發令と同時に道路自動車の通行要路を確保し、機多な障害物を除くとか常に防火消火用の資材を點檢整備するなど、萬般の準備を完了し『待つあるを恃む』の構へをとつたへれば敵の盲爆恐るゝに足らずと確信するのである

武勳永へに薫る

散華の軍屬 鎭海で晴の合同葬執行

【鎭海電話】大東亞戰爭に海軍軍屬として從軍、輝く武勳を樹てゝ散華した勇士の合同葬儀は七日櫻花ほころびそめる鎭海で執行、遺族を初め後藤警備府司令長官、佐藤參謀長以下各幕僚、所轄官各代表、慶南知事代理邑長及び各愛國班、學校生徒代表等多數參列して盛大を極めた

午前十時齋場に當てられた海軍集會所正面に祀つた○○柱の忠靈が、遺族の列の前へその神々しき姿をあらはす、間もなく莊嚴な神樂の音とともに降神の儀は開始した、畏き邊りより御祭粢料を賜はりて家門の榮譽に咽ぶ遺族一同は深く頭を垂れて今日の榮れにひとしほ感激の念を深めるうちに式は進みやがて後藤司令長官の弔辭朗讀があつた、いつもながら烈々國に殉じた勇士へのたむけの辭は低く堂內に流れて參會者も襟を正す

次いで古賀聯合艦隊司令長官の弔辭を宮本大佐代讀、以下大野鎭南知事代理、一般會葬者代表の弔辭があつて海軍大臣、軍令部總長外各鎭守府並に警備府司令長官の弔電披露あり、終つて一同玉串奉奠の後遺族を代表して山口大佐挨拶を述べ續いて後藤司令長官より遺族へ對して懇篤適切なる言葉があつて同十一時廿分式を閉ぢた、なほ遺族一同は午後英靈を護つてそれぞれの故鄕へ歸還した

實演も鮮やか

"戰ふ演劇"資格檢査始る

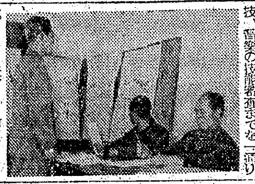

"ジャズとは何處の國の音樂か" "米國の音樂です" "敵性か" "さうです" かうした問答で六日から府民館で開始した演劇協會々員資格審査が行はれた、初日の六日は劇團約三百名に施し、それぞれの所屬部署に從つて舞踊、演技、音樂の技能審査までを一通り終つたが、演技では審査員が提出する狀況通りに醉つた眞似、ぶつて落した熱い物を拾ふ仕草等、舞台こそいかめしい試驗場ではあるが、行ふ仕草は舞台慣れで鮮かにやつてのける、第三室の音樂の部を覗けば基礎的な樂譜を讀ましたり、訂正させたりする、中には"有名な舞踊家の名を知つてゐるだけ擧げて御覽"と言はれて問ふ御本人が趙澤元と知つてか知らんか"趙澤元です"と言つて苦笑させる心臓者もゐる、第二日目の口頭試問場を覗けば前日同様樂劇隊員が早朝午前九時からつめかけて一人々々審査員の前に呼び出されて"わが國がいま戰つてゐる相手國は" "英米です"と重要はすつぽかす冫へつかしい者もいたり、護國神社の所在地名を知らぬ者もあつて審査員をまごつかせる場面も現出したが、全員終始眞摯な態度で戰ふ演劇の明日を約束するに足る雰圍氣であつた、なほ八日は演劇團員に同樣の審査を行ひ十六日までに約千名の全會員の審査を終了する【寫眞=演劇會員の資格檢査】

亡國病撲滅へ

乘出す滿鐵

【新京電話】滿洲國の青年層を蝕む結核の撲滅に關しては嘗かに滿鐵が全滿に八ケ所の保養院を設け防遏に當つてゐるほか國家機關として見るべきものなく年々病魔の犧牲となる青年層の多いのに鑑み政府は緊急措置として『結核對策連絡委員會』を設け各方面の協力のもと徹底的撲滅に乘出すこととなつた

これにはまづ一般國民に對する結核豫防思想の普及徹底、公衆衞生の取締强化を圖るほか滿洲の結核は冬季生活の不合理から來る點に注意し冬季生活の改善

逃すな慈雨

さあ增産だ、苗代へ

鹽田農商局長談

惠まれた天候に農村は一昨年來の旱魃による不作挽回に早くも營農へ蹶起してゐるが、鹽田農商局長は三月から四月初めに亘つての慈雨の水を一滴も無駄に流さないで苗代作りに萬全を期して、幸先よき滑出しをしようと、慈雨の確保について七日左の如く談話を發表、農民戰士を激勵した【寫眞=鹽田農商局長】

三月末から四月初めに亘つて數回全鮮に降雨があつて農村を潤し恰度苗代の準備には非常に良い雨であつたが、水田においては從來から慣習で早春の雨は空しく逃してゐる向が多く見受けられるのは遺憾な事である、今回又待望の雨が全鮮的に相當雨量で降つて來た、いよいよ苗代作りも始まらうとしてゐる時に慈雨といはねばならない、今度こそこの雨は絶對にのがさないやう早急措置を講じなければならない、先づ一毛作田は畦畔修繕を行ひ一滴の水も他へ流さぬやう確保し今後の苗代用水に備へること

この雨による河川、渓流などの流水も徒らに流さず極力水田に導入して貯水に努めると、昨秋から工事した小溜池なども此際の雨を完全に捕捉して貯水するやう指導すること、相當の雨量になると裏作麥は浸水して成育不良となるからこれは極力排水するやうにせねばならぬ

なほ今回の雨で麥作においては雜草が繁茂するので除草に努めねばならぬ、昨秋耕出來なかつた水田もこの機會に繰返し耕起し點で耕起容易になるからこの機會をとらへ極力早春耕をやつて置くべきである

少年戰士補導週間

【東京電話】大日本產業報國會では五月三日から一週間を例年の『少年產業戰士補導週間』と定め少年工に對し勤勞精神を涵養させるべく職場指導者、一般社會に對し少年工を愛撫せよと呼びかけると共に實施期間中の具體的措置として健康指導地區を設定する、なほ目的、健康診斷の徹底、保健指導網の整備、救護施設、共濟制度等の擴充强化を圖るが、その方法として健康指導に努め殊に少年工を職場に從事させる方法を講ずる外次のやうなことも逐次實行するやう計畫されてゐる

職場から工場に補導講師をおくり講演會や座談會を開く、職場の最高指導者の婦人が期間中少年工の寄宿舍を訪問、各種慰安や遊びの會などしてやる、少年工は故鄕の父母に期間中必ず通信を出させるやう勸める、新入產業少年歡迎の慰安大會、運動會を行ふ

各道に參事制

遞信局 郵貯、簡保に萬全

遞信局では一月から三ケ月間に亘り全鮮千百有餘の現業第一線郵便局を動員して『戰力增强遞信行事總蹶起運動』をはなくしく展開し、郵貯に、簡保に、年金に、貯蓄その成果を擧げてゐるが、十八億圓攻略へ更に拍車をかけるため從來特定局で組織してゐた局上會を改組して、各道單位に参事制を敷き、部內の中堅級を抜擢して各地方遞信局管下の特定郵便局聯合會長の膝下に置き、特定局の指導强化にあたると共に、遞信機能の立體化に努めることになつた

空地の菜園化

全國的に實施

【東京電話】農林省では農作物の又鮮內の重要鑛山、工場地帶の生産增强通信施設に併せて、新興所得階級の吸收に特定局を四十餘局近く開設することになつた

現在全國の都市における公園、運動場、校庭、工場の空地等蔬菜栽培の適地は一萬町歩以上、農村における空地荒地、河川の敷地、堤防、材木の伐採地、道路側などの空地は十六萬五千町歩と推算され、都市では一萬町歩を計算、すれば實に十萬八千町歩の空地が遊んでゐることとなるので都市向としては蔬菜類と南瓜を、農村には甘藷、大豆、南瓜、蕎麥は、とうきびなどを栽培させると共に農村では鄕土食を徹底的に普及させることになつた、收穫目標は甘藷二千萬貫、南瓜一億六千五百四千八百萬貫、大豆四千一萬石、蕎麥二十萬石と置かれてゐるがこの他地主達の愛國の赤誠に呼びかけて平地林を學校や工場などの報國農園として解放することも計畫されてゐる

なほ空地の耕作には學徒や隣組などの非農業者が動員されるが學徒は一年間延五千萬人、隣組その他は延一千萬人が豫定されてをり種子購入や學徒動員、荒地整理に要

主待つ豚公やモー君

龍山署に笑へぬ遺失物の山

龍山署に驚きの遺失物の窓口には失へぬ逸めてブーブー路頭に迷つてゐるのを交番巡査に發見、龍山署に屆出た遺失物は去る四日龍山署に屆け出されたもので、目下家畜防疫員の手で育てられてゐる、その他昨年四月來同署に屆出た遺失物は物品のみでも時計、萬年筆、金、自轉車など千餘點に及んでゐるが、未だ落とし主の現はれぬものが多く、一ケ月位の子豚が一匹舞ひ込んだ、それは"我が家"を探し求めてゐるのを龍山署原町一丁目の江原茂さんから屆出たもので、なかには昨年十一月から持主の現はれないものもあり、時計、萬年筆等は今なお持主が現はれるのをいまかいまかと待ちこがれてゐる

注意しませう軍事郵便

多い名宛不明

最近滿洲國宛に差出した軍事郵便物で名宛部隊の所在地名を書かないで單に『滿洲國第〇〇部隊何某』と宛書したものが多數滿洲國に逓着するので、遞信局ではこれらの郵便物が處理に支障を來たすばかりでなく、不達になるので差出人に返戻し、例へば牡丹江第十三軍事郵便所氣付滿洲第〇〇部隊〇〇隊何某、滿洲省林口軍事郵便所氣付滿洲第〇〇部隊〇〇隊何某と、いふやうに名宛を確記することとなつた

うれしい故鄕の便りが、責任ある小包が一寸の手落ちで行屆かぬことになるから次の軍事郵便物には注意しませう

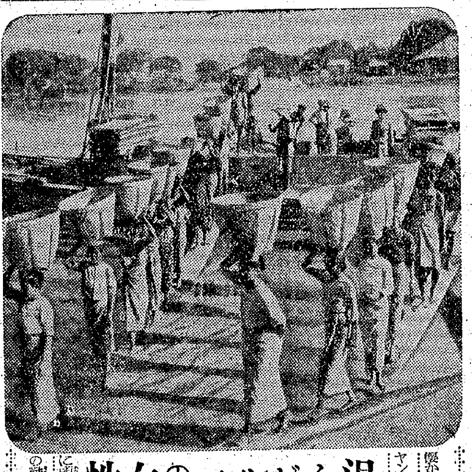

逞しビルマの女性

物資の輸送に仕奉大童

ビルマの女性がかつて港ラングーンや河川に積み揚げされた大量の物資を擔いで運んでゐる、すはと物資の陸揚げに大童のその頼もしい女子勤勞奉仕隊員、これは半島ならぬラングーン女性の健氣な挺身奉公ぶりだ、かつては皇軍が鉄骨を運ねて終結した艦艇のイラワジの流れも今は平和の重要物資の流れで溢れ、羞しく嬉しく昂揚してゐるビルマ女性の勤勞奉仕【寫眞は物資の陸揚げに奉仕するビルマ女性】

命令一下・敵艇へ毆り込み

決死の夜襲 印度國民軍の奮戰記

【ビルマ前線にて印度國境報道班員五日發】國民軍部隊はわが皇軍精神とともにカラダン河谷にカラダン右岸地區から頑强な抵抗を續ける敵部隊の包圍攻擊にその抵抗を續けてゐた敵の一部は遂に壞れてチンマ(カラダン南方十二キロ)附近に退れ出して北カラダン河岸に據り退路を斷しに敵國民軍部隊の殲滅を企て北方に向つてこれを見越さう、敵は三百の兵力を以て北方に退路を圖してある部隊はモンダウン附近西側高地の陣地に屆八日のるが、以下は四日二日夜アール少佐の指揮する部隊によつて行はれた、輝く初陣の功名、モウンダウン(カラダン南方八キロ)夜襲戰記である

死者狂ひの抵抗とぶつかつた、敵は落ちた夜のジャングルの木立を縫ふやうに吹き上げた陣地から一齊に火を吐く敵機銃の火網の下に悠々と決死の匍匐を續けつつあつた敵の抵抗に夜空に射ちまくる追擊砲彈が物凄く鳴る、この時右岸から救援のため渡河する敵大型舟艇數隻が折からの月光を浴びてカラダン側を上るやうに忍び寄つて來た、運良く發見したB・A・S中尉は一部を舟艇攻擊に差向けた、河岸に迫り出の決行を命じた、河岸に影の如くへばりついた勇隊の銃劍がぴたりと月光を孕んだ敵をひきつけるだけひきつけ蹂躙の舟艇に擲彈隊は命令一下躍り込んだ、今ここ死を知れ、手榴彈の破片を片手に受けた隊長が擊たれずうち下したる劍の下で一團黑を築つて黑人に襲擊した英人將校はものもいはずのけぞつた、黑人兵が奇妙な叫聲を擧げて斃れて行つた

退路を斷して敵軍隊の包圍

部隊 が對岸の敵陣地へ迫路を開いた

勝利 のため自分は喜んで死にます

中尉に向つて『隊長殿自分の死を悲しまないで下さい、自由印度のデリーを』と述べ最後にチャロー・デリーを二度繰返して息を引きとつた、これら壯烈なる戰死は國民軍部隊の鬪魂を更に一層燃やしてゐる

〇〇分モウンダウン高地を奪取しチツタゴンへの突入攻路を開いた、嶮しい敵陣地を數刻苦闘を重ねつつ自由印度へ向けと絶叫するジャイヒンド(印度萬歳)チャロー・デリーの喚聲をこめてカラダンの河谷を流れた本隊は四散して逃げる敵を追つて北方へ進擊を續けて行つた、この夜襲で敵の遺棄死體三十六、大型舟艇擊破四、重機關銃鹵獲三その他の戰果を擧げたが、印度國民軍もまた若干の損害を出した、腹部貫通のダルダルシン上等兵は死期迫ると知るやB・A・S

愛馬心の實行

無理に馬を使ふな

中山馬事會理事談

七日の"愛馬の日"を迎へて戰時は固より平時に於ても國家に限りない貢献を默々のうちに續ける馬に、國民は一層の感謝を捧げ、飼育に渾身の努力を捧げねばならない、これに關して七日、朝鮮馬事會中山理事は一億の如く語つた

馬が國防上又產業上重要であることはいふ迄もない、國の文化が進み各種の產業の勃興と共に馬の需要は旺盛となり國運の進展充實に伴ひ、ますく良い軍馬を殖やさねばならぬ、世界の文明國は何れも立派な軍用馬を澤山持つてゐる

▲蘇聯四百五十萬▲佛國三百五十萬▲英國一百萬▲濠洲二百五十萬▲獨逸二千三百萬▲亞米利加二千五百萬

頭の馬があるといはれてゐる、日露戰爭のとき明治天皇におかせられては我國の馬が歐洲に比し劣悪だとして御心痛遊ばされ、戰爭中とくに山縣、伊藤、松方、桂の重臣に日本馬の改良を計畫せよと御下命になつた、これが初めとなつて約四十年後の今日のやうに改良進歩を來したのであつてこの有難い御沙汰を賜つた日が實に四月七日であつた

昭和十五年來馬事法が發令されて鮮內の馬も一般に改良され、その後朝鮮の國策に應ずる一般の關心が無くなりかけたが馬は立派な軍用馬として立つ、この方面の獻納も出來たのであるが、それに應ずる國民として最近は軍用馬として立つてゐる馬は少しく輕く、平素は運搬用の馬として移出し、軍用として民間に使用してゐる馬に對しては四百五十圓以上の各種の補助金を出し、國民は立派な軍馬を立派にする"と

いよ國營の馬の手入に大いに奮起せねばならぬ、この間に於ても道の上から少しの土地にも豆を播き立ち得るのである、又來年からこの豆が立派な軍馬の飼料になり國の爲に貢獻するのである

馬を大切に取扱ひ馬を自分の馬ではなく國の馬であると思つて手入を十分にすることが大切である、手入の良い馬は必ず良い馬になる

軍馬祭

朝鮮神宮で嚴肅に執行

物資に於て第一線の軍馬の功を讃へ、一億感謝を捧げる軍馬祭は『愛馬の日』の七日全國一齊に執り行つた、この日京城では朝鮮軍主催となり午前十時から朝鮮神宮で『軍馬祭』を擧行、高松參謀長、本町京畿道知事代理、宮脇大佐、吉市府尹ほか各關係者列席し嚴肅に執行、修祓、祝詞奏上について市瀨會長、宮脇大佐、吉市府尹の順に玉串奉奠があり、同十一時滯りなく終了した

馬扱人の

指導者、馬飼ひは勿論、世間一般に愛馬心がなければ駄目である、戰國時代の中に『刀を武士の魂とし、馬を家の寶とした古武士の精神を以て自分の心掛けとせよ』とある、又馬は指導者により良くも惡くもなる

私は先日釜山の丸星の飼育を見たがここは二、三年前まで馬が惡いので有名であつたが、今日では當局の指導で甲の上といふ馬の愛護狀態である、これは一に指導者が馬夫によく教へ、かつ毎日これを監督する、朝夕の手入に必ず三、四十分費せる飼育は朝飯前に用ひた大きな桶に日光や風が充分に入るやう設計する、朝夕厩の出入に監督者が注意し馬夫と馬と馬車は必ず一致させ責任を持たせるなど、馬をよくさせたのである

明治天皇の御製に

のる人の心をはやくしる駒は ものいふよりもあはれなりけり

善い馬は

全精力を使ひ盡して斃れるまで、再び立つことが出來なくなるまで努力する、それほど正直な忠實な無言の戰士なのであるから、常に若干の餘力を保たしめるやうに馬を使はねばならぬ、都市附近の輓馬が一、二年にして斃れる原因はこの點にある、要するに馬を善くするのは愛馬心であり、飼馬精神を持ち、この愛馬心の充實を實行に移すことにある、馬は他の機械の如く一朝一夕に出來るものではない、一馬を勞役に立てるには僅に五年の長年月を要する、また一馬種を改良するには卅年以上の年月を要する、不斷の熱意と努力により馬は改良されるのである

この主人に續け

新玉の仲居さんが獻金の誓ひ

同店の賣上高は毎月平均一萬四、五千圓を下らずその勘定で行くと七百五十圓程の大口獻金となる譯であるが仲居さん十五名も"この主人に續け"と月收から毎月十圓づつ出しあひ寄附することに話が決り今月から千圓以上の大金を毎月獻金することとなつた、これで行くと一ケ年に一萬二千圓、十年後には優に飛行機一台の寶金となる譯

主人と仲居さん達が一體となつて獻金增進を實施する佳話一つ——鐘路區觀水洞の料理店新玉の主人大達甚一さんは(三五)いままでも二回に亘つて獻金を續けて來たが、七日總額三千圓の『小口獻金で間に合ふやうなまさしい時局ではありません』と今四月から毎月店の賣上高の五分を獻金することを約束して愛國の眞心をあらはした

老骨に鞭うち御奉公

京中育ての親・江頭校長榮轉

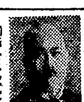

京城中學校長として十年間勤め、多大の功績を遺した江頭六郎氏は七日附を以て大邱師範學校長に榮轉した、同氏を京城西大門町二ノ二の自宅に訪へば過去十年間を感慨深げに顧みながら教育報國の決意も新たに今後の抱負を次の如く語つた

私が京中に校長として赴任を命ぜられた時これが最後の御奉公として身命を捧ぐる覺悟を致し、微力非才ながらも全精神を打ち込んで敢心誠意生徒の向上に專念してやるだけのことはやつて來た、今では私の口から言ふのも變ですが京中生徒の體力、思想、學力共に從前よりも一だんの進步を遂げて立派になつてゐると信じてゐます、もう老骨でもありますし勇退の氣持も持つてゐましたが、當局から更に枯骨を拾はれて師範教育の重任を與へられ感謝してゐます、京中への執着も色々と多いが、この上は老骨に鞭うち次期教育の本分を全うしたい【寫眞=江頭校長】

徴兵讀本 3

汚すな一家の名

徴兵檢査場に出頭の際父兄妻子が付添つた時や重病の時は徴兵檢査の期日を變更して貰ふ必要があり、その他重大な事故が突發して本人でなければ始末が出來ない時は

四、事故のため所定の期日に徴兵檢査を受けることが出來ないやうな場合も同樣である、病氣などの事故のため徴兵檢査場に出頭出來ない者は檢査日の前日までに必ず徴兵檢査所定の場所を通知しなければならない

五、受檢中の心得 徴兵檢査は所定の場所に入つて來ない者はすぐに府郡や邑面事務所、警察署などに屆出なければならない

右の樣な手續はすぐに府郡や邑面事務所、警察署などに行つて教へて貰へばよろしい

徴兵檢査場に出頭の際は檢官の指圖に從つてすべて檢査官の指圖に從はねばならぬ、數回の檢査は一つ一つ丁寧にしてある者は犯人にその內容を暴くやうなものであるから正しく答へることが必要である、檢査官の質問に對しては正直にはきはきと答へ、嘘を云つたりしないやうにせよ、いつてはならぬ

つたならばその中にも何時も兵隊になつてはならないと思ふ者もあるが、まだ前の人のやり方をよく見てをり、呼ばれた時は色々な事を聞かれたら、默つて居つてもよろしいといはれることは勿論、一家一門の恥であるから、一生懸命に務めて入營し、すると重い處罰を受けて本人は勿論、一家一門の名を汚すことになり、その上徴兵檢査は廿五歳になつても世間になつても一度受けねばならぬものである

六、徴兵檢査が終つて後、きて除去された者は何時でも志願して兵役を勤めることを附加へておく

手後れすると危險の例が多い故治療は急速を要します。

咳止め良藥 龍角散

大詔奉戴記念預金
徴兵制實施記念預金
朝鮮殖產銀行

本社寄託獻金

六日扱

國防獻金【陸軍】▲百五十六圓 十四錢四月 五月第四列車(乘務)三等車三ケ愛國班▲七十一圓十錢四月三日第四列車(乘務)二等車一愛國班有志一同▲二十三圓九十二錢京城女子公立實業學校卒業生中村昭子▲十八圓七十五錢四月四日第一列車(ヒカリ)三等車一愛國班有志一同▲十五圓四十七錢四月二日第四列車(乘務)二等車一愛國班有志一同▲十圓四十四錢仁川府榮公立國民學校第六學年四組一同

【海軍】▲五十一圓八十錢京畿道富平邑株式會社弘中工場下宿自動車第二機械部一同▲十七圓仁川府外富平交通局寮一同

飛行機獻納基金▲四十圓江原道淮陽北面公立國民學校卒業生一同五十七名▲六圓十七錢京城府三坂國民學校三坂町第三町會第三組第九十八班隣組六名

累計=【國防獻金】百十四圓九十九錢四千百四十四圓六十一錢【飛行機獻納基金】八圓五千百四十一圓七十六錢

關釜連絡船

上り便缺航

【交通局發表】關釜連絡船は七日天候の都合に依り釜山に入港しなかつた、從つて八日釜山埠頭發上り便は缺航することとなつた、このため八日發內地旅行を見合せることを要望する、また列車乘車の指定を受けた旅行者は、列車の指定替は最寄り驛または交通公社に、また乘船指定替へは釜山驛で行ふことにしてある

勝抜く爲に一億擧つて
小口の保險
一口參百圓均一
板谷生命

忠
最上醬油
フジチユウ

陸軍少尉吉田元儀昭和十八年九月北支戰鬪に於て戰死仕り今般遺骨歸還致候に付明九日午後二時寺葉町淑明女子專門學校講堂に於て寺葉町一丁目町會帝國在鄕軍人會龍山第二分會及大日本婦人會寺葉町一丁目南部分會の合同を以て告別式相營み被下候事と相成候間生前の御厚誼を謝し此段謹告仕候也

追て乍勝手供物の儀は御辭退致し候

京城府龍山區寺葉町一丁目八九ノ四一

喪主 吉田謙治

當社社長渡邊鐵次殿御尊父政藏殿豫而御靜養中の處四月七日逝去致候間此段謹告仕候

昭和拾九年四月八日

牛島製作株式會社
朝鮮機型工業株式會社
有限會社渡邊鐵工所商事部

當社會長渡邊政藏殿七日午後一時二十分逝去せられ候に付此段謹告仕候也

昭和拾九年四月八日

合名會社渡邊鐵工所

父政藏儀久敷靜養中の處七日午後一時廿分大壽を全うし大往生相遂げ申候間茲に生前の御厚誼を拜謝し御通知に代へ申候

追而告別式の儀は四月九日午後三時より元町西本願寺に於て相營み申候
尚御供物等の儀は時局柄一切堅く拜辭仕候

昭和十九年四月八日

京城府旭町一丁目九八番地

喪主 渡邊鐵次
親戚代 中村猛
渡邊伊九郎
友人代 平井九一郎
小杉山文雄

「賄人募集」

一、求人者 咸南文川郡北城面秀邑里 朝鮮住友輕金屬株式會社元山工場
一、募集人員 內地人夫婦 同、男女獨身者 若干名
一、採用條件 年齢不問、住込出來るもの 可成經驗を有するもの
一、就業場所 元山工場內、職員合宿、工員合宿
一、待遇 技能、經驗に依り相當優遇す(食費付にて新規支給す)
一、提出書類 履歷書一通を該工場勞務課宛提出のこと
一、面接日 後日通知す
一、旅費 銓衡の爲めの旅費を支給す

昭和十九年三月 日

咸興職業紹介所

咳にパラコン錠

東京行

日本鋼管工員

一、資格 年齢滿十六歳以上十九歳迄 國民學校初等科程度
一、書類 履歷書一通
一、銓衡 四月十三日午前九時
一、待遇 月收(年齢に依る) 外に諸手當支給
一、其他 寄宿舍、青年學校、附屬病院、配給所等福利施設完備

京城職業紹介所

京日文化映畫劇場

六日より十二日まで

戰線と銃後を結ぶ 砂利物語

日本映畫社製作 月夜の兎 カラスの保險勸誘員 (漫畫)

滿洲映畫協會製作 北の兵隊

日本ニユース

謹告

今般株式會社昭和製鋼所、株式會社本溪湖煤鐵公司、東邊道開發株式會社ノ三社ハ曩ニ公布セラレタル滿洲製鐵株式會社法ニ依リ合同シ滿洲製鐵株式會社トシテ本日ヲ以テ新發足ヲ致ス事ト相成候ニ付此段謹告仕リ候

昭和十九年四月一日

滿洲製鐵株式會社

理事長 島岡亮太郎

常務理事 森川親友 池田卓一 大內三郎 井門文三 倉岡茂 大村久郎 矢野耕治 鈴木謙則 玉井磨輔

理事 畠山敏六 大橋經次 山崎善吉 山本節民 菊池彰 齋木聿一 八木閑一 門野重九郎 田中恭

監事 前島吳一 淺輪三郎 南家碩次 門野正二 梅根常三郎 平石榮一郎 張羅垣

けふ第二回の現員徴用傳達式

勤勞殉國に邁進

應徴士の名譽を矜持

瀬戸知事談

苛烈なる戰局に應へ生産力增强を圖るため重要工場、事業場に對し全鮮的に第二回の現員徴用を實施することになり、京畿道では道内の工場、事業場〇ケ所にこれを實施、從業員〇〇名の現員徴用を行ふがその令書傳達式を八日午前十時と午後一時の二回に亘り各工場事業場で江口鑛工局長、瀬戸京畿道知事をはじめ官民多數列席の下に嚴行する、これら應徴士には紅白の袖章と記念品をそれぞれ贈呈するが瀬戸京畿道知事は應徴士の心構へと一般の協力について次のやうに語つた

瀬戸知事

的に擊滅すべく銃後生産戰力の飛躍的增强を期するために行ふものであることは申すまでもない、即ち徴用は所謂白紙の應召とも呼ばれる如く應徴士は譽と矜持とを保ち忠誠を旨とし勤勞を通じて國家の要請に應ふべきである、今回現員徴用を行ふ工場事業場は從來とも幹部職員以下一勞務者に至るまでよく結束して眞劍に職場挺身を續けられ成績見るべきものがあるが今回特に現員徴用が實施されるのは更に生産力を最高度に發揮して戰力の急速的增强に遺憾なからしめんとするものである、從つて當該工場事業場においては深く想ひを致しこれを契機として更に勞務管理其の他勞務者の受入れ體制を積極的に刷新改善すると共に應徴士も又更に覺悟を新たにし勤勞殉國の誠信たる信念をもつて全身全靈を傾けて增産に邁進し所謂上下一體和衷協同の實を擧げ苟くも應徴士たるの名譽を毀損するが如き行爲なく又一般の人々も心からこれら應徴士に對し絶大の敬意と感謝を表して協力せられんことを切望する

戸籍證明書 なるべく利用を

京城府では府民の戸籍謄抄本の請求に對し、事務の簡略化とその敏速を期し今後謄抄本に代る戸籍證明書の利用を望んでゐるが、從來二日はかゝつた戸籍謄抄本發行も證明書ならば即座に出來、これの使用を一般官廳會社側にも協力を望んでゐる

"兵隊さん"撮影開始

朝鮮軍報道部作品徴兵記念映畫"兵隊さん"は、四月一日から京城府内及び在城各部隊を中心に一齊に撮影を開始したが同時に製作要員朝映大室元昇氏以下九名は軍屬に任命され、七日軍司令部において關口副官、林中尉臨席の下にこれが宣誓式を擧行した

製作並に撮影要員を軍屬に任命したのは『君と僕』以來のことで、今回は特に、第一回の徴兵を迎へる記念すべき秋でもあり、全面的に報道部が製作指導に當つてゐるのが注目される

戰力增强係 永登浦署に新設

永登浦署では銃後の治安確保と經濟取締りから一歩進んで戰力增强增産に萬全を期すため今度府内各署に魁けて『戰力增强係』を設置した

これは經濟係内に設き金谷警部補を主任に經濟係員の半數を專らこれに充當し係員が工場、事業場の一從業員になり切つた氣持で增强協力に當り增産隘路を打開せんとするもので工都永登浦の非常措置としてその期待は大きい

水漬く屍たらん

海兵入所壯行會彈む

總督府海軍兵志願者訓練所第一回入所生京城府出身廿八名の入所壯行會は京城府國海軍兵志願者後援會主催で七日午後五時から府民館小講堂に開催、いづれも水漬く屍の決意を新たにみなぎらせ、古市府尹の壯行の辭に激勵され終つて食堂で後援會心盡しの夕食に舌鼓を打つて散會した なほ第二回入所生は近く京城を發ち鎭海の同訓練所に入所する【寫眞=同壯行會】

肌身離すな氏名札

府聯盟、常時所持を飛檄

國民總力京城府聯盟では昨年十二月八日の特別防空訓練成日に實踐事項として府民に氏名札の常時所持を總國民班に通達したが、すこしも徹底してない現狀で、空襲などのために被る非常災害に備へ老若男女を問はず、住所、氏名、生年月日、世帶主との續柄等を記載した名札(血液型を記載して置けば尚可)をこの際常に肌身離さず所持するやう百廿萬府民に要望してゐる

勤奉隊に映畫班を派遣

京城府社會課では目下某地において勤務中の勤勞協力令による京城府第一回勤勞報國隊員の慰問のため、八日映畫班を派遣することとなつた

必勝へ心構へはよいか

聲を嗄らして道聯盟は叫ぶ

休日返上の決戰下、必勝への道は一秒間の時間も無駄に過さぬことにある、といふことは誰しもが知つてゐる事柄だが、果して半島二千五百萬が一人殘らずそれを實踐してゐるかどうか、更に角總力朝鮮聯盟では三月と四月を『早起、清掃、總突擊の月』として聲を嗄らして呼びかけてゐるが京畿道聯盟でも四月は必ず次の要綱だけは嚴守して勝ち拔く氣構へを更に强調しようと道内の各映畫常設館の幕間を利用して寫眞のやうな幻燈映出を行はさせると共に一齊には左の如く要請してゐる

◇愛國班 各愛國班は起床時刻を各班常會において決定、起床と共に心身を清め、皇居遙拜、神棚、室内の清掃を行ひ班員共同して或は道路、川、溝等の清掃補修、待避所の管理、街路樹の保護等に努めること

◇農村部落 農村部落においては溜池、鷄舍の清掃堆肥增産に努めること【寫眞=映出させる幻燈寫眞】

一年に六百時間の錬成

皇國婦道涵養の女子錬成所

京城府における女子錬成所は漢陽、昌慶、清渓、齊洞、昌信、櫻丘、渼洞、滄川、孔德、梨泰院、鍾町、永登浦、間島の各國民學校を十三ケ所で四月十五日から開所するが、錬成時數は一ケ年を通して六百時間、一日平均二時間、入所資格者は昭和二年四月二日から同三年四月一日生れの者で無職者若くは國民學校未卒業の未婚者であるが、定員に餘裕があれば右年齢以外の者や既婚者でも入所出來る、入所手續は府學務課又は區役所から願書を貰ひ受け自己の希望する錬成所に提出する

巷間女子錬成所は徴用の前提であるとの誤解者があるが、これは眞の皇國婦道涵養のため國語家事等から勤勞指導をも行ふもので一人でも多く參加入所するやう、また保護者、雇主に對しても本人の前途を考慮し一人でも多く入所させるやう府當局は望んでゐる

鍾路總蹶起 臨時委員會

鍾路總蹶起委員會では八日午後三時から京城保育學校講堂で開催、夏山幹事から總蹶起運動の烽火準備のための官民代表との懇談情況並に官軍部當局に關する經過報告があり來る香山幹事から總蹶起運動展開の均しく工作として町會總代と懇談を交はした旨報告のへち、烽火のあがつた官軍部並に官民挺身隊の整備と許列の一途を辿る決戰下における青年運動の意義について述べ、井原幹事司令のもとに懇談に入り、總蹶起運動の展開について隔意なき意見を開陳、婦人層を中心に當局認識を徹底せしめるため近く町會單位に座談會を開くとともに八日大詔奉戴日の常會に總代が全町民に總蹶起運動の主旨と現況を報告し蹶起せしめることを申合せて同五時散會した

軍馬の武運長久祈願祭

"物を言はぬ戰士"愛馬に愛護と感謝の念を昂揚すべく一日から全鮮一齊に展開されてゐる愛馬週間の最終日たる七日では午前十時から朝鮮神社で馬事關係者、名譽役代表者、各町總聯盟事務擔の下に軍馬の武運長久祈願祭を行ふ、同當日は乘馬俱樂部員の愛馬行進があり全府を愛馬一色でぬりつぶす爵旗の準備を整へてゐるが一般家庭ではこれに協力一杯の供出その他節約に協力を要望してゐる

十萬圓を獻金

鑛業系統制會社

朝鮮鑛業系統制會社では時局の深刻に感激して金十萬圓を醵出、湯村社長が廿一日朝鮮軍武官府に航空機基金として獻金 なほ同日黃海道安嶽郡民一同が金一萬五千四十一圓五十二錢を海軍武官府に國防獻金した

◇京城府内本町一丁目大東館職員では從業員の制服手當を醵金の獻金として積立てゝゐたが去る廿七日

成一周年を記念してそのうち三百圓を國防獻金として城東署に託し、向同婦人會は清渓洞四班でも勤勞奉仕の精神を發揮しその收益金を國防獻金として寄託した

◇天道教内修會本部員の獻金百八十三圓十五錢を川上座子さんが代表となり七日鍾路署へ海軍の航空機資金にと寄託した この金額は全部員が一人宛十四錢づつ持ちよつたもの

◇東大門區新設町八五番地金昌國氏は祭文のお召しに感激して百圓を國防獻金として七日本社に寄託した

◇明倫町二丁目三ノ三、松田勝雄氏は甥が海軍特別志願兵として入團に際し感激して金五圓七十錢を七日東大門署を通じて海軍へ國防獻金した ◇また昌信町二〇九ノ二、田口金次氏は長男正義の七年忌に際し決戰下法要の費用を節約して金五十圓を海軍の航空機献納資金にと七日東大門署に寄託した なほ同日東大門署によせられた獻金の總額は次の通り

▲卅六圓八十錢=城大豫科學部備人一同▲五十錢=徽慶町二四一安東炳俊▲十一圓十錢=鍾路五ノ二九一、松岡新二▲五十圓=敦岩町興天寺僧侶一同

◇玉仁町一、紫谷瀬嬢さんは新春に淑明高女を卒業、直ちに厚生計算協會朝鮮本部でペンを走らせこのたび初月給六十圓を貰つたが海國日本の護りに征で起つた海軍特別志願兵のお兄さん達の武運長久を祈るため七日本社に月給袋を持參、そつくり志願兵訓練所の恤兵金とし寄託、半島乙女の熱情を示した

この警官にこの妻あり

愛兒の死を顧みず職責を果す

愛兒の死も顧みず職責を果した警察官の佳話―

東大門署勤務の森川巡査部長が隣邸から餘命はあと一日だと宣告された病床の愛息靖夫君(二ツ)をその妻に託し"僅りない戰時下子供の病氣で公務を休むとは"お國に申し譯ない"と唇をかんで本署宿直についたのは一日の夕方であつた、それから母親は夜を徹して看病したが二日の拂曉六時に容態は急に惡化し間もなく眠るやうに息を引きとつた、母親はこの悲報を電話で宿直の主人に知らせようとしたが、重責を邪魔してはと考へ直し一刻千秋の思ひで交代者出勤時間の朝九時迄待つて、辛うじて電話受話器を握つたが、この警官にしてこの妻あり、これこそ皇國銃後の守りは鐵壁だと一同は感激してゐる

青年隊の勤勞奉仕

仁川府松峴第二青年隊では三日早朝全員總揃ひの上、近くの〇〇工場に赴き終日勤勞奉仕に汗を流した

尙同隊では今後も引續き隊員を動員して決戰增産に勤勞奉仕をなすべく計畫してゐる

不埒な"闇男"

警察官買收に見事失敗

經濟統制の法網を潛り自己の利慾を滿たさんとする不埒な"闇男"を金で釣らうとして失敗した『闇の男』がある

平北江界郡□□面光興里二七三文泰昌(四〇)は反物の闇事件で京城府内に潛入したがこのことが本町署經濟係に知れ、同署大谷部長の取調べを受けたが一日から手入れを受け取りかへり觀念の臍を固めず逃亡しようとしたがこのことを見破り本町署の目を竊しこれを逮捕しようとしたところめこれを遂捕したが、又何と本町署員の目を見拔いで逃亡した…

ボロイ筈だ

インチキ强壯劑

朝鮮人蔘粉末茶

京城府黃金町一丁目□□□では最近朝鮮人蔘の鬚根を集めて『朝鮮人蔘粉末茶』と稱するインチキ强壯劑を製造し、高値で賣りつけてゐたが、一袋を五圓八十錢で販賣してゐたことが發覺、目下京畿道經濟警察課で取調べてゐる

椰子 (194)

海野十三作
村上松次郎繪

生理波 (一)

原住民の腦髓が、どうして生理的受信機となるのであらうか。

特に『原住民の腦髓』を必要とすることは、しばらく措き、受信機として人間の腦髓が使はれるわけは、さういふ生理的電波を受信するには、やはり生理的受信機たる腦髓が今のところ最適なのである。

これは、かういふことを考へると分る。放送局が出してゐる放送波―つまり三百米から五百米ぐらゐの波長の電波では、放送受信機で受信し、國際通信に使はれる短波―すなはち四十米附近の波長の電波では、短波受信機が使はれる如く、生理的電波の通信となると、その受信機なるものは人間の腦髓であるからして、これを受信するものは人間の腦髓であるのを便利とする。

これは、受信機は受信の波長によつて、種類が決定されることを意味する。短波の受信に放送波の受信機を使つても用をなさないと同じやうに、また放送を聽くのに短波受信機を働かしてみても一向聽えない如く、その能力の範圍がぴつたり一致した受信機でなくては用をなさないのだ。つまり、受信機の最も重要な部分をなす『共振回路の波長』の範圍が、受信波の範圍に合致してゐるのでなければ受信は不可能である。

そこで『共振回路の波長』が問題の焦點となる。前にものべたやうに、放送波なら電波長が三百米から五百米ぐらゐであるのを普通とし、短波通信の場合は四十米附近、またテレビジョンやラジオ・ロケーターとなると、電波長は七米から何十糎といふ更に短い超短波や極超短波を使用してゐる。人間の腦髓から出てゐる、生理的電波は、もつと短い。

これについて、或る研究者は、一糎の何分の一程度だといひ、又或る學者は、それが赤外線―光線も電波の一種だ―よりもやゝ長いところにあるといひ、また或る人は、いやもつと短く、紫外線よりも更にずつと短い波長帶を占めてゐるといつてゐる。

確かな數字は、特にここに記すことを控へて置くが、とにかく生理波は非常に短い電波であつて、その受信機を人工的に作るとは甚だむつかしいのだ。ラジオ・ロケーターに使ふ一米附近の發振受信に必要な眞空管でさへ、その構造があまりに小さく、製作に困難で世界各國とも大苦しみをした時代があつた。いはんや、光線の如く、何百分の一粍よりもなほずつと短い電波を受信するために必要とする受信機を人工的に製作することは、ちよつと考へただけでも非常に困難なものであることが理解されよう。

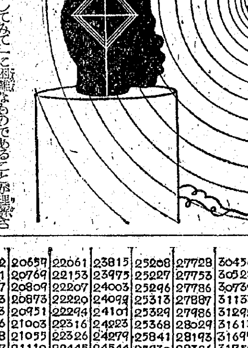

そこでこの困難を解決する一つの手段として、生理波の受信には人間の腦髓を使ふのが近道だといふ者が出て來た。そしてアメは事實それを使用したのであつた。殊更原住民の腦髓を使つたことは、別の説明を要する。結論だけを先にいふと、原住民の頭腦は單純であるからして、受信をするのに惡い癖がよくていいのである。

一般に文化の高い人間は、思考力に富み、且いろいろな知識を持つてゐて、頭腦はよく働くが、雜念が多い、一つのことを考へるときも、あれやこれやと考へを變へ、疑ひ、問へ、昂憊し、なかなか精神統一が出來ない。精神統一は、受信の條件として必要な

戰ふ家庭

託兒所の仕事

母の身がはりとして

京城大和愛護託兒所主事大山盛子さんを訪れ、日々の生活の樂しみを話して頂きました

この託兒所は五〇名位は充分に收容できるのですが、現在では生後五ケ月から六七歳までの乳兒を三十八名あづかつてをります。朝七時から夕方六時まで洗顏、授乳、採食、午睡等一日の生活は大抵の事ではございません、はじめ私はこの仕事を容易なものに考へてをりましたが、一日の仕事がおはりますと、心身とも大きな疲勞をおぼえます、でもこの頃ではすつかり馴れまして この仕事を與へられたことに此の上ない誇りを感じ、只管育成に邁進してをります、たゞしこ手が少ないのですから一人の保姆が十名からの子供をみなくてはならない狀態でそれ以上はおことはりしてゐるのでありましたが、しかしよく考へますと、前線の將兵が一人で二千名からの敵兵を殲滅していらつしやるのに、どうしてこの位の事が出來ないことがありませうかと、私共は氣持を新しく持ち、すべてを捧げて、如何なることがあらうとも必ず皇國臣民を創り上げねばと強く誓つたのであります。今日では仕事の樂しさが身に泌み一日の行事が非常に樂しくて胸一ぱい湧いてをります、よく世の中の人は託兒所といへば親のない孤兒とか、生活の困難な家庭が子供をあづけるところとばかり思つてゐる人々が多いやうでありますが、それは大きな間違ひであります、ここでは教員、未亡人、會社員、女工さんたちの子供が多く、子供たちに少しでも戰力增强に役立たうとなさる母親の深い信頼をあづけ、この方々が本當に不安なく安心して職場について働くことが出來ますやうにそれが第一の念願として將來への希望を大きくもつて每日明るい生活をいたしてをる次第であります

給食

國民學校のパン給食がいよいよはじまつた、子供達の喜びは非常なものである、栄養價値も充分とのことであるから誠にまことに結構だ、ただ、一部の子供達に嬉しさのあまり給食の有難さを忘れてゐるやうな態度を見受けた、近所國民學校の入學式などで早引きする子供が、貰つたパンを家へ持つて歸る途中、友達同志で取りっこをしたりムシャクシャ食べながら歩いたりしてゐる子供、ポケットにつつこみ、半分はみ出してゐるのも見にくい、兒童によく給食の意義を知らしめ、戴いたパンは感謝をもつて頂戴するやうにさせたいものである

決戰炊事

一、大楠公軍炊飯

一人一日分の配給米の三倍の水(熱湯がよい)約六合を釜か鍋に用意する、米を少量づつ釜鍋に分けて『ホウロク』か フライパンで狐色に炒る、この炒り方が大切で狐色に炒らなければならない、炒れた米は順次に釜か鍋の三倍量の湯の中に入れ全部入れ終つたら毛布かぼろ布團のやうなものでよく包み熱が冷めぬやうにして一晩位置き冬季であれば過熱に座布團を掛けて置くのも一方法である

翌朝蓋を取つて見ると四、五倍の御飯が出來てゐる

二、國策炊飯

米の三倍の湯を沸騰させこれに三分搗米(麥三割混入)を洗はずに入れよく攪拌して浮いた糠やごみを掬ひ取り普通の炊き方で沸騰したら直ちに火を細めて更に五十分炊くと殆ど糠が離れて三割方增殖する、石やごみは出來るだけ除去して決して取つてはいけない、これが秘訣である

三、必勝炊飯

(玄米の煎り炊き)弱い火で玄米を五、六回に分けて玄米の一粒が破れて香ばしく少し黄色になる程度に煎り、釜に入れ、これが冷めない内に二倍の水を入れる(ジュと音がする程度)直ちに蓋をきつちりして置くと朝迄にはもう糠の無い程度に離れてゐる、これに水五合を加へ普通に炊き上げる

鰯の味噌煮

材料 鰯、里芋、味噌、砂糖

ごみを油にて炒め煮干粉の出し汁にて軟かになる迄煮込み、鰯、油、砂糖にて味をつけ、小豆餡をまぶして

きんとん煮

材料 小豆餡四〇瓦、薩摩芋六〇、大根三〇、煮干粉三、片栗粉一〇、油三

調理法 薩藷、大根の小賽の目切りにして茹で…

ミカンの皮

調理法 皮は大き目に切り沸ひ水引きしておく、里芋は皮を取り輪切りとして熱湯に通つた皮に入れ軟かく煮えた頃味噌を適量にとかし込み醤を入れ湧騰したら砂糖にて調味し、ミカンの皮の干したものを少量入れて火より下す

家庭問答

問 家庭用の救急藥品に必要な藥品類をお教へ下さい(安原)

答 (イ)藥品類…重曹、ハリバ、胃散、除蟲菊、クロザミン錠、マーキロ、膀胱錠、コロダイン、オキシフル

(ロ)消耗品類…ガーゼ、繃帶、脱脂綿、三角巾、脂紙、油紙

(ハ)器具類…體溫計、鋏、ピンセット

(京城赤十字病院・細川喜代志)

魚ヲ釣ルタメニ錨サンガピンヲ細エシテ釣針ヲ作ツタ、餌ニハ罐詰ノ肉ヲ切ツタ

シバラクスルト、手ゴタヘガシタ、ダガ釣糸ヲ引キアゲル途中デ急ニ重クナツタ

引キアゲタ魚ハ頭ダケ殘ツテ胴ハ喰ヒチギラレテヰル、鮫ニ喰ハレタニ違ヒナイ

新刊紹介

☆ルーズベルト 米國 歐洲史(信川編著) 昭和八年米國に登場したルーズベルトの經歷と國を更じくしてスヂムソン外交に代るルーズベルトが登場して來た時より現在に至るまでの外交史を

文化だより

◇松京會では『松陰尺牘』を十五卷をもつて讀書會の刊行を完了、たまたこの程皇國士友會を京城公會堂で開くことに

◇奈良縣民門下の齊田黎繁會を京城府民館で開催

◇陸軍兵站病院傷痍軍人慰問會 鍾路臨時病院では十二日から十七日まで和信七階で兵隊分院で八日午後六時開催

京日俳壇

高濱虚子選

新義州 士山 紫牛 猪鴨や葉地に鄙びし一巡査
京城 梅田順一郎 枯菊や官舍といへど朝鮮家
同 佐野 藪子 立春や梢々あたらしき彊添く
咸南 稻香 關山に輝雪寝て春の立ちにけり
興南 村上 梅泉 北鮮の海のくらさや冬鷗
同 稻香 みいくさに子等にぎびしく冴へる
群山 西村秋風洞 凍くれの空に捕れ米りけり

職場の…榮養不良
作業能率頓に向上
ビタミンB1倍增
錠劑 わかもと
東京 わかもと本舗

貯蓄債券 報國債券 當籤番號 (其ノ四)

3月抽籤

支拂開始期 4月1日

支拂場所 日本勸業銀行本支店、出張所・代理店及集配郵便局

當籤債券號碼掲載紙 官報、週報、債券時報號外

(債券表中太字ハ同別、括弧内金額ハ割増等級並金額)

昭和19年3月 大藏省・日本勸業銀行

報國債券 5 (割増金五等)

85438 85453 85455 85459 86004 86066 86148 86250 86291
86345 86346 86348 86504 86511 86683 86750 86754 86783 86814 86827 87001 87136
87201 87427 87439 87442 87469 87475 87487 87493 87560 87574 87667 87683 87854
87908 87937 88097 88103 88105 88161 88470 88487 88492 88497 88597 88705 88786
88803 88875 88910 88927 88945 89043 89144 89240 89335 89371 89421 89561 89566
89572 89610 89652 89711 89740 89747 89803 89808 89816 89842 89846 89909 89917
89933 90018 90023 90043 90083 90096 90105 90213 90303 90368 90402 90419 90430
90440 90665 90743 90774 90822 90825 90878 90890 90942 90993 91028 91080 91124
91163 91348 91363 91371 91494 91525 91531 91670 91679 91695 91738 91760 91788 91808 91811 91855 91915 91945 91982 92180 92244 92277 92391 92407 92460 92588
92605 92625 92648 92675 92927 92986 93004 93009 93138 93339 93342 93348 93385 93527 93569 93601 93635 93732 93748 93753 93769 93805 93810 94178 94252 94277
94318 94348 94372 94421 94453 94552 94556 94639 94653 94691 94780 94901 94934 94936 94984 94991 94992 95043 95097 95251 95394 95587 95639 95867 95968 96177
96342 96352 96414 96444 96536 96652 96673 96687 96857 96912 96923 96935 97100 97137 97148 97173 97249 97304 97348 97401 97492 97564 97686 97745 97770 97798
97925 97927 97954 97961 98113 98160 98217 98283 98301 98433 98477 98568 98607 98651 98747 98757 98775 98778 98781 98882 98892 98911 99049 99066 99225 99260
99283 99302 99313 99321 99417 99500 99551 99561 99567 99601 99663 99677 99739 99774 99783 99830 99989 100000

貯蓄債券 報國 11

(壹等) 63460 (參等) 23559 24381 28351

33520 34102 37238 40878 45065 47272 51520 52108 57294 63100 70890 72242 74169 84604 89020 94013 96040

(四等) 11 105 116 539 679 682 830
842 914 1157 1222 1268 1297 1450 1507 1533 1699 1747 1795 1888 1897 1984 2100 2198 2455 2840 2952 2956 2972 2973 2984 3293 3395
3404 3479 3592 3654 3682 3694 3728 3764 3818 3896 4054 4412 4463 4614 4723 4732 4733 4734 4851 4877 5005 5024 5033 5168 5399 5471
5502 5544 5595 5657 5666 5678 5803 5919 6086 6444 6459 6578 6757 6854 6902 7050 7129 7197 7261 7386 7450 7472 7518 7592 7683 7712
7780 7881 7945 8083 8118 8197 8346 8349 8406 8510 8709 8784 8808 8873 8881 8985 9031 9107 9140 9148 9249 9471 9584 9615 9736 9774
9784 9807 9810 9842 9916 9950 9964 9990 10005 10055 10066 10181 10220 10282 10295 10308 10327 10396 10445 10460 10501 10639 10666 10770 10934 10939
11040 11073 11100 11355 11387 11535 11610 11635 11666 11667 11712 11955 11991 12147 12160 12245 12266 12286 12406 12407 12704 12711 12860 12917 13023 13070
13122 13333 13393 13400 13520 13611 13617 13624 13938 13981 14011 14226 14322 14355 14370 14436 14440 14592 14606 14743 14969 15049 15051 15104 15138 15429
15444 15447 15459 15491 15640 15733 15868 16032 16092 16093 16135 16149 16219 16227 16292 16621 16665 16671 16716 16728 16832 16913 16952 17004 17010 17045
17050 17053 17085 17381 17395 17410 17475 17580 17636 17731 17825 17909 17925 17942 17987 18175 18340 18358 18440 18452 18454 18457 18514 18575 18611 18652
18732 18761 18937 18963 19023 19046 19108 19177 19271 19370 19512 19618 19637 19725 19844 19856 19923 19952 19962 20012 20037 20174 20272 20282 20323 20637
20659 20769 20809 20873 20951 21003 21055 21110 21304 21321 21369 21410 21423 21474 21491 21535 21557 21665 21769 21796 21823 21902 21938 21970 22016 22054
22061 22153 22207 22220 22294 22316 22326 22445 22452 22457 22547 22635 22673 22723 22803 23049 23063 23066 23215 23293 23297 23322 23337 23480 23481 23585
23815 23975 24003 24099 24101 24223 24279 24544 24569 24617 24646 24647 24654 24663 24720 24802 24821 24826 24865 24955 24990 24998 25088 25126 25134 25146
25208 25227 25296 25313 25329 25368 25841 25930 26019 26104 26189 26193 26416 26459 26468 26553 26604 26646 26673 26902 27238 27300 27415 27591 27683 27698
27728 27753 27786 27887 27986 28029 28193 28326 28333 28555 28668 29058 29074 29472 29654 29660 29757 29796 29922 30102 30242 30316 30353 30365 30391 30423
30456 30528 30739 31133 31292 31613 31697 31752 31759 31773 31786 31849 31872 32142 32143 32248 32389 32419 32442 32560 32668 32744 32842 32960 33017 33033
33052 33113 33143 33251 33254 33303 33489 33491 33604 33613 33641 33760 33809 33820 33882 33905 34128 34220 34240 34246 34316 34322 34333 34375 34409 34507
34533 34550 34600 34604 34754 34767 34781 34946 35113 35311 35363 35372 35430 35435 35540 35561 35582 35614 35669 35684 35701 35912 35960 36077 36201 36220
36305 36313 36406 36437 36606 36745 36831 36858 36875 36976 37122 37196 37206 37316 37379 37563 37589 37842 37973 38001 38005 38047 38219 38221 38326 38444
38483 38504 38693 38723 38777 38812 39016 39037 39078 39093 39246 39389 39429 39508 39517 39652 39657 39699 39701 39726 39733 39744 39754 39829 39866 39987
40005 40148 40198 40206 40252 40290 40291 40505 40575 40582 40631 40827 40843 40844 40937 40994 41117 41146 41414 41415 41818 41927 42134 42187 42230 42289
42292 42330 42370 42484 42485 42554 42653 42657 42739 42891 43060 43125 43126 43159 43409 43445 43469 43682 43726 43801 43816 43916 43974 44185 44196 44494
44511 44690 44748 44749 44854 44879 44899 44961 45141 45251 45252 45273 45367 45381 45409 45467 45596 45612 45619 45624 45704 45820 45930 46003 46023 46244
46430 46452 46498 46564 46602 46722 46730 46797 46823 46901 46927 47077 47188 47213 47287 47336 47390 47400 47469 47473 47486 47603 47710 47933 47939 47962
47996 48048 48058 48171 48253 48292 48332 48400 48411 48509 48545 48707 48724 48853 48867 48919 48942 49070 49342 49357 49362 49407 49437 49722 49758 49899
49999 50011 50103 50129 50160 50245 50261 50287 50307 50323 50343 50355 50386 50454 50469 50580 50581 50730 50758 50793 50926 50950 50995 51085 51103 51121
51250 51449 51501 51508 51565 51674 51676 52029 52043 52279 52420 52458 52519 52534 52580 52678 52698 52764 52837 52862 52908 52996 53013 53051 53330 53446
53492 53739 53749 53800 54064 54071 54207 54435 54619 54629 54707 55000 55019 55120 55166 55454 55599 55626 55677 55737 55773 55850 55918 55924 56400 56473
56559 56590 56651 56828 56846 56852 56923 56956 57024 57097 57117 57126 57140 57199 57384 57447 57520 57537 57616 57863 57939 57992 58257 58275 58329 58391
58416 58664 58763 58777 58810 58832 58926 59193 59229 59291 59405 59510 59645 59755 59764 59782 59812 59905 60004 60161 60235 60300 60321 60598 60608

(其ノ五へ)

適應症
虚弱體質、潜伏結核、瘰癧
肺尖加答兒、肺門浸潤、喘息
肺結核初期、結核疑症、眼結核
肋膜炎、腹膜炎、外科結核
製造元 有馬研究所
販賣元 株式會社 須美商店

結核檢診
ツベルクリン反應 マントウ氏反應
卅(强陽性) 廿(中等陽性) 十(弱陽性) 土(疑陽性) 一(陰性)
結核感染の確證とす 此中に結核發病者と未發病者とありて其の識別困難なり
病者も結核性ならばA-Oに依り可及的速かに早期治癒せらるゝを要す
A-O アーオー 結核 免疫治療劑
有馬・青山・太田三博士創製

奥州斉川名産
東京孫太郎蟲
定價 一圓 二圓 五圓
「カン」の强い子供は發育が遅れる!
文獻、說明書進呈 (代理店募集)
東京都日本橋區茅場町二ノ十三塚本ビル
東京孫太郎蟲總本舖

腎臟病に ビグンシ
臨床實驗上確認された理想的利尿劑
利尿作用著しく浮腫は速に消退し尿蛋白その他病毒素を排泄す 甘味にして飲み易く副作用のない純植物性利尿劑
良書紹介 「腎臟病と其療法」醫學博士 佐々廉平著 「卒中と腦溢血」東大教授醫學博士 佐々貫之著 「消化器病は如何にして早期に發見すべきか」九大教授醫學博士 石山福二郎著 定價各冊共金五拾錢 送料金四錢
藥價 五〇〇 三・〇〇
製造發賣元 株式會社 源十郎商店 岡山市紙屋町 振替岡山三〇〇三番

頭痛には ノーメイ 腦明
健民强兵 常にハツキリした頭腦で敢然健鬪しよう
各百貨店・有名藥房ニアリ
笹虎製藥株式會社 大阪市東區内平野町二
錠劑・散劑
笹虎製品

ムシケン
南京蟲・ノミ・家ダニ
蟲研
京都帝國大學內 財團法人防蟲科學研究所發明
大阪備後町四 日本防蟲劑株式會社
安眠は明日への活動力

マクノール錠で 虫を下しませう
大和製藥株式會社

京日案內料金(前金)
一行一回 八十錢
京城府東大門 合名會社
タイピスト採用 … 京城支店
雜役 夫四十歳前後の男子… 京城府… 合名會社
貸又は賣工場を求む 建物…
女子 廿歳より卅歳迄の女店員採用す
貸用 …
ピアノ 讓る…
婦人 主婦代家事取締役…
理髮道具一切格安分讓します 京城府竹添町…
時計 技術者及小店員…
貸家 六間…
賣土地 …
カキ 氷機械を求む …
雜役 …
產兒 …
賣家 …
女子 …
タイピスト採用 …
大型金庫讓渡す …
貸事務所 …
看護婦 …
看護婦 …
賣工場 …
賣家 …
求む …
おばさん …
タイピスト採用 …
女子事務員採用 朝鮮武田藥品株式會社
賄婦採用
男女 …
朝鮮總督官房
女子雇員募集 朝鮮武田藥品株式會社
女工さん募集
賣家

京城腦病院
ピアノオルガン
修繕
肖像畫
血液型
電本② 二〇九八
什器を求む
賄監督社員急募
守衛
經理社員
朝鮮船舶
男女職員採用
朝鮮醫藥品
事務員採用
社員急募
東邦鑛業株式會社
野間鑛業部
女子 タイピスト採用
日本鑛業會社
急募タイピスト
大日本紡績
中外鑛業株式會社
タイピスト募集
女子給仕採用
三井物産
女子事務員
北島醫院
代診生採用
朝鮮タオル工業組合
タイピスト急募